



ΣΧΕΔΙΟ ΔΙΑΧΕΙΡΙΣΗΣ - ΠΕΡΙΛΗΨΗ

των Λεκανών Απορροής Ποταμών
του Υδατικού Διαμερίσματος Βόρειας Πελοποννήσου



ΕΙΔΙΚΗ
ΓΡΑΜΜΑΤΕΙΑ
ΥΔΑΤΩΝ

ΑΠΡΙΛΙΟΣ 2013

**ΚΑΤΑΡΤΙΣΗ ΣΧΕΔΙΩΝ ΔΙΑΧΕΙΡΙΣΗΣ ΤΩΝ ΛΕΚΑΝΩΝ ΑΠΟΡΡΟΗΣ ΠΟΤΑΜΩΝ
ΤΟΥ ΥΔΑΤΙΚΟΥ ΔΙΑΜΕΡΙΣΜΑΤΟΣ ΒΟΡΕΙΑΣ ΠΕΛΟΠΟΝΝΗΣΟΥ (ΥΔ 02)**

ΣΥΜΦΩΝΑ ΜΕ ΤΙΣ ΠΡΟΔΙΑΓΡΑΦΕΣ ΤΗΣ ΟΔΗΓΙΑΣ 2000/60/ΕΚ, ΚΑΤ' ΕΦΑΡΜΟΓΗ ΤΟΥ
Ν.3199/2003 ΚΑΙ ΤΟΥ Π.Δ.51/2007

ΣΧΕΔΙΟ ΔΙΑΧΕΙΡΙΣΗΣ

ΠΕΡΙΕΧΟΜΕΝΑ

1. ΕΙΣΑΓΩΓΗ	6
2. Περιεχόμενα Σχεδίου Διαχείρισης	7
3. ΔΙΑΔΙΚΑΣΙΑ ΔΙΑΒΟΥΛΕΥΣΗΣ	9
4 ΠΕΡΙΓΡΑΦΗ ΤΟΥ ΥΔΑΤΙΚΟΥ ΔΙΑΜΕΡΙΣΜΑΤΟΣ	10
4.1 Διοικητικά και Φυσικά Χαρακτηριστικά.....	10
4.2 Πληθυσμιακά Δεδομένα.....	10
4.3 Χρήσεις Νερού	10
4.4 Χρήσεις Γης	11
5 ΑΡΜΟΔΙΕΣ ΑΡΧΕΣ.....	11
6 ΚΑΘΟΡΙΣΜΟΣ ΥΔΑΤΙΚΩΝ ΣΥΣΤΗΜΑΤΩΝ	14
7 ΠΙΕΣΕΙΣ ΣΤΟ ΥΔΑΤΙΝΟ ΠΕΡΙΒΑΛΛΟΝ.....	15
7.1 Σημειακές Πιέσεις.....	15
7.2 Διάχυτες Πιέσεις.....	17
7.3 Συνολική επισκόπηση όλων των πιέσεων	18
7.4 Συνολικές απολήψεις νερού	19
8 ΚΑΤΑΣΤΑΣΗ ΤΩΝ ΥΔΑΤΙΚΩΝ ΣΥΣΤΗΜΑΤΩΝ	20
8.1 Επιφανειακά Υδατικά Συστήματα	20
8.2 Ιδιαιτέρως τροποποιημένα και τεχνητά ΥΣ.....	24
8.3 Υπόγεια Υδατικά Συστήματα.....	25
8.4 Μητρώο Προστατευόμενων Περιοχών.....	27

8.5	Δίκτυο Παρακολούθησης.....	28
9	ΟΙΚΟΝΟΜΙΚΗ ΑΝΑΛΥΣΗ ΧΡΗΣΕΩΝ ΥΔΑΤΟΣ.....	30
10	ΠΕΡΙΒΑΛΛΟΝΤΙΚΟΙ ΣΤΟΧΟΙ – ΕΞΑΙΡΕΣΕΙΣ	32
10.1	Καθορισμός εξαιρέσεων.....	32
10.2	Προγραμματισμένα και νέα έργα – δραστηριότητες - τροποποιήσεις.....	37
11	ΠΡΟΓΡΑΜΜΑ ΜΕΤΡΩΝ	40

ΠΑΡΑΡΤΗΜΑ Ι ΧΑΡΤΕΣ ΣΧΕΔΙΟΥ ΔΙΑΧΕΙΡΙΣΗΣ

ΠΕΡΙΕΧΟΜΕΝΑ ΠΙΝΑΚΩΝ

Πίνακας 5-1.	Αρμόδια αρχή Κρατικής Αποκεντρωμένης Διοίκησης για τη Λεκάνη Απορροής Ρεμάτων Παραλίας Βορ. Πελοποννήσου (GR27).....	11
Πίνακας 5-2.	Αρμόδια αρχή Τοπικής Αυτοδιοίκησης για τη Λεκάνη Απορροής Ρεμάτων Παραλίας Βορ. Πελοποννήσου (GR27)	11
Πίνακας 5-3.	Αρμόδιες αρχές Κρατικής Αποκεντρωμένης Διοίκησης για τη Λεκάνη Απορροής Πείρου – Βέργα – Πηνειού (GR28).....	12
Πίνακας 5-4.	Αρμόδιες αρχές Τοπικής Αυτοδιοίκησης για τη Λεκάνη Απορροής Πείρου – Βέργα – Πηνειού (GR28)	12
Πίνακας 5-5.	Αρμόδιες αρχές Κρατικής Αποκεντρωμένης Διοίκησης για τη Λεκάνη Απορροής Κεφαλονιάς – Ιθάκης – Ζακύνθου (GR45)	13
Πίνακας 5-6.	Αρμόδιες αρχές Τοπικής Αυτοδιοίκησης για τη Λεκάνη Απορροής Κεφαλονιάς – Ιθάκης – Ζακύνθου (GR45).....	13
Πίνακας 6.1.	Συνολικός αριθμός ΥΣ ανά κατηγορία υδάτων ΥΔ Βόρειας Πελοποννήσου.....	14
Πίνακας 8-1.	Κατάσταση ποτάμιων υδατικών συστημάτων στη ΛΑΠ 27	20
Πίνακας 8-2.	Κατάσταση ποτάμιων υδατικών συστημάτων στη ΛΑΠ 28	21
Πίνακας 8-3.	Κατάσταση ποτάμιων υδατικών συστημάτων στη ΛΑΠ 45	22
Πίνακας 8-4.	Κατάσταση λιμναίων υδατικών συστημάτων στη ΛΑΠ 27.....	22
Πίνακας 8-5.	Κατάσταση λιμναίων υδατικών συστημάτων στη ΛΑΠ 28.....	22
Πίνακας 8-6.	Κατάσταση παράκτιων υδατικών συστημάτων στη ΛΑΠ 27.....	22

Πίνακας 8-7.	Κατάσταση παράκτιων υδατικών συστημάτων στη ΛΑΠ 28.....	22
Πίνακας 8-8.	Κατάσταση παράκτιων υδατικών συστημάτων στη ΛΑΠ45.....	23
Πίνακας 8-9.	Κατάσταση μεταβατικών υδατικών συστημάτων στη ΛΑΠ27	23
Πίνακας 8-10.	Κατάσταση μεταβατικών υδατικών συστημάτων στη ΛΑΠ28	23
Πίνακας 8-11.	Κατάσταση μεταβατικών υδατικών συστημάτων στη ΛΑΠ45	24
Πίνακας 8-12.	Συνοπτική εικόνα της κατάστασης των επιφανειακών ΥΣ στο ΥΔ 01	24
Πίνακας 8-13.	Συνοπτική εικόνα των ιδιαιτέρως τροποποιημένων και τεχνητών υδατικών συστημάτων στο Υδατικό Διαμέρισμα Δυτικής Πελοποννήσου (ΥΔ 01)	24
Πίνακας 8-14.	Πίνακας ποσοτικής – χημικής κατάστασης υπογείων σωμάτων - Λεκάνη Ρεμάτων Β.Πελοποννήσου (GR27)	25
Πίνακας 8-15.	Πίνακας ποσοτικής – χημικής κατάστασης υπογείων σωμάτων - Λεκάνη Πηνειού – Βέργα – Πείρου (GR28)	26
Πίνακας 8-16.	Πίνακας ποσοτικής – χημικής κατάστασης υπογείων σωμάτων – Λεκάνης Κεφαλονιάς – Ιθάκης – Ζακύνθου (GR45)	27
Πίνακας 8-17.	Πλήθος περιοχών ανά είδος προστατευόμενης περιοχής, ΛΑΠ & ΥΔ.....	27
Πίνακας 8-18.	Συνολικά συνοπτικά στοιχεία του δικτύου παρακολούθησης επιφανειακών ΥΣ	29
Πίνακας 8-19.	Συνοπτικά στοιχεία του δικτύου εποπτικής παρακολούθησης.....	29
Πίνακας 10-1.	Επιφανειακά Υδατικά συστήματα που θα τύχουν εξαίρεσης στο ΥΔ 02.....	33
Πίνακας 10-2.	Υπόγεια Υδατικά συστήματα που θα τύχουν εξαίρεσης στο ΥΔ 02.....	34
Πίνακας 10-3	Αριθμός και % ποτάμιων ΥΣ ανά είδος εξαίρεσης στο ΥΔ02.....	37
Πίνακας 10-4	Αριθμός και % παράκτιων ΥΣ ανά είδος εξαίρεσης στο ΥΔ02.....	37
Πίνακας 10-5	Αριθμός και % ΥΥΣ ανά είδος εξαίρεσης στο ΥΔ02	37
Πίνακας 10-6.	Πίνακας νέων έργων και δραστηριοτήτων στη ΛΑΠ Ρεμάτων Βόρειας Πελοποννήσου.....	37
Πίνακας 10-7.	Συνοπτικός πίνακας σημαντικών προγραμματιζόμενων έργων στη ΛΑΠ Πείρου – Βέργα - Πηνειού	38
Πίνακας 11-1.	Πρόγραμμα Οδηγικών Βασικών Μέτρων.....	41

Πίνακας 11-2. Πρόγραμμα Λοιπών Βασικών Μέτρων.....	47
Πίνακας 11-3. Οριζόντια Συμπληρωματικά Μέτρα ΥΥΣ	69
Πίνακας 11-4. Οριζόντια Συμπληρωματικά Μέτρα για τα επιφανειακά ΥΣ.....	74
Πίνακας 11-5. Συμπληρωματικά Μέτρα	77

1. ΕΙΣΑΓΩΓΗ

Ιστορικά, η διαχείριση των φυσικών πόρων - ιδιαίτερα δε των υδατικών - κυρίως καθοριζόταν παρά καθόριζε το σύνολο των κοινωνικών δραστηριοτήτων και των αναπτυξιακών παρεμβάσεων. Στις σύγχρονες κοινωνίες η διαχείριση των υδατικών πόρων έχει αποκτήσει ιδιαίτερη βαρύτητα και σημασία αφού η αειφορία του πόρου δεν είναι πλέον δεδομένη αλλά σε αρκετές περιπτώσεις ζητούμενη. Το γεγονός αυτό, το οποίο εντάσσεται στη γενικότερη περιβαλλοντική υποβάθμιση και παράλληλα ενισχύεται από την επερχόμενη κλιματική αλλαγή, διευρύνει το αντικείμενο και το περιεχόμενο της διαχείρισης των υδατικών πόρων καθιστώντας την αποφασιστική συνιστώσα στη χάραξη των αναπτυξιακών πολιτικών. Το αντικείμενο της διαχείρισης των υδατικών πόρων δεν περιορίζεται απλά στην ορθολογική και δίκαιη ικανοποίηση των αναγκών των χρηστών, αλλά καθορίζει σε σημαντικό βαθμό τις ίδιες τις ανάγκες και στη συνέχεια τον τρόπο και το βαθμό που αυτές ικανοποιούνται. Το βασικό εθνικό θεσμικό πλαίσιο εναρμόνισης με την Οδηγία 2000/60 είναι ο Νόμος 3199/9-12-2003 (ΦΕΚ Α' 280/09.12.2003) για την «προστασία και διαχείριση των υδάτων – εναρμόνιση με την Οδηγία 2000/60/ΕΚ του Ευρωπαϊκού Κοινοβουλίου και του Συμβουλίου της 23ης Οκτωβρίου 2000» όπως τροποποιήθηκε και ισχύει και το Προεδρικό Διάταγμα υπ' αριθμ. 51/2007 (ΦΕΚ Α' 54/08.03.2007) «Καθορισμός μέτρων και διαδικασιών για την ολοκληρωμένη προστασία και διαχείριση των υδάτων σε συμμόρφωση με τις διατάξεις της Οδηγίας 2000/60/ΕΚ «για τη θέσπιση πλαισίου κοινοτικής δράσης στον τομέα της πολιτικής των υδάτων» του Ευρωπαϊκού Κοινοβουλίου και του Συμβουλίου της 23^{ης} Οκτωβρίου 2000, κατ' εξουσιοδότηση των διατάξεων του Άρθρου 15, παράγρ. 1 του Νόμου 3199/2003.

Την κατάρτιση των σχεδίων στο ΥΔ Βόρειας Πελοποννήσου ανέλαβε με βάση τη σχετική σύμβαση, μια ευρεία ομάδα συμπραττόντων μελετητικών εταιρειών και μελετητών. Η ομάδα των συμπραττόντων μελετητικών εταιρειών και μελετητών είναι:

- «ΥΔΡΟΞΥΓΙΑΝΤΙΚΗ Ε.Ε.» Λ.Σ. ΛΑΖΑΡΙΔΗΣ & ΣΙΑ ΕΕ
- ΛΑΖΑΡΙΔΗΣ & ΣΥΝΕΡΓΑΤΕΣ ΑΤΕΜ
- ΤΕΜ - ΤΕΧΝΙΚΗ ΕΤΑΙΡΕΙΑ ΜΕΛΕΤΩΝ ΑΕ
- ΗΡC-ΡΑΣΕCΟ, ΕΡΕΥΝΕΣ ΚΑΙ ΜΕΛΕΤΕΣ ΠΡΟΣΤΑΣΙΑΣ, ΔΙΑΧΕΙΡΙΣΗΣ ΠΕΡ/ΝΤΟΣ & ΕΝΕΡΓΕΙΑΣ Μ/ΕΠΕ
- ΛΙΟΝΗΣ ΜΙΧΑΛΗΣ του ΧΑΡΑΛΑΜΠΟΥΣ
- ΔΡΑΚΟΠΟΥΛΟΥ ΕΥΣΤΑΘΙΑ του ΛΕΩΝΙΔΑ
- ΒΑΚΑΚΗΣ & ΣΥΝΕΡΓΑΤΕΣ ΣΥΜΒΟΥΛΟΙ ΑΓΡΟΤΙΚΗΣ ΑΝΑΠΤΥΞΗΣ ΑΕ
- ΕΦΗ ΚΑΡΑΘΑΝΑΣΗ & ΣΥΝΕΡΓΑΤΕΣ «ΧΩΡΟΔΥΝΑΜΙΚΗ ΠΕΡΙΒΑΛΛΟΝ ΑΝΑΠΤΥΞΗ ΕΕ»
- ΑΛΕΞΑΝΔΡΟΣ ΚΟΤΖΑΜΠΟΠΟΥΛΟΣ του ΓΕΩΡΓΙΟΥ
- ΑΝΑΓΝΟΠΟΥΛΟΣ ΝΙΚΟΛΑΟΣ του ΒΑΣΙΛΕΙΟΥ
- TERRA NOVA ΠΕΡΙΒΑΛΛΟΝΤΙΚΗ ΤΕΧΝΙΚΗ ΣΥΜΒΟΥΛΕΥΤΙΚΗ ΕΠΕ

Σύμφωνα με το άρθρο 5 του Ν. 4117/5-2-2013, το Σχέδιο Διαχείρισης που καταρτίστηκε, εγκρίθηκε από την Εθνική Επιτροπή Υδάτων μετά από εισήγηση της Ειδικής Γραμματείας Υδάτων του Υπουργείου Περιβάλλοντος, Ενέργειας και Κλιματικής Αλλαγής και δημοσιεύθηκε στην Εφημερίδα της Κυβερνήσεως. (ΦΕΚ 1004/Β/24-04-2013).

2. Περιεχόμενα Σχεδίου Διαχείρισης

Το παρόν κείμενο αποτελεί σύνοψη του Σχεδίου Διαχείρισης των Λεκανών Απορροής Ποταμών του Υδατικού Διαμερίσματος Βόρειας Πελοποννήσου (GR02) και συνοδεύεται από τα αναλυτικά κείμενα τεκμηρίωσης και ειδικότερα:

Το παράρτημα Α που αποτελείται από τα παρακάτω Υποστηρικτικά Κείμενα:

1. Καθορισμός και καταγραφή αρμόδιων αρχών και προσδιορισμός περιοχής άσκησης των αρμοδιοτήτων τους (Παραδοτέο 1, Α φάσης)
2. Χαρακτηρισμός και τυπολογία επιφανειακών υδατικών συστημάτων, αρχικός και περαιτέρω χαρακτηρισμός των υπόγειων υδατικών συστημάτων (Παραδοτέο 5, Α φάσης)
3. Τυποχαρακτηριστικές συνθήκες αναφοράς για τους τύπους επιφανειακών υδατικών συστημάτων (Παραδοτέο 6, Α φάσης)
4. Οριστικός προσδιορισμός των ιδιαιτέρως τροποποιημένων και τεχνητών υδατικών συστημάτων (Παραδοτέο 7, Α φάσης)
5. Αξιολόγηση και ταξινόμηση της ποιοτικής (οικολογικής και χημικής) κατάστασης των επιφανειακών υδατικών συστημάτων (Παραδοτέο 9, Α φάσης)
6. Αξιολόγηση και ταξινόμηση της ποιοτικής (χημικής) και ποσοτικής κατάστασης των υπόγειων υδατικών συστημάτων (Παραδοτέο 10, Α φάσης)
7. Ενημέρωση των προγραμμάτων παρακολούθησης της κατάστασης των επιφανειακών και υπόγειων υδάτων (Παραδοτέο 1, Β φάσης)

Το παράρτημα Β που αποτελείται από τα παρακάτω Υποστηρικτικά Κείμενα:

1. Ανάλυση ανθρωπογενών πιέσεων και των επιπτώσεών τους στα επιφανειακά και στα υπόγεια υδατικά συστήματα (Παραδοτέο 8, Α φάσης)
2. Κατάλογος προγραμματισμένων και νέων έργων/δραστηριοτήτων/τροποποιήσεων, με τα κοινωνικοοικονομικά οφέλη που εξυπηρετούνται (Παραδοτέο 12, Α φάσης)

Το παράρτημα Γ που αποτελείται από το παρακάτω Υποστηρικτικό Κείμενο:

1. Μητρώο Προστατευόμενων Περιοχών (Παραδοτέο 2, Α φάσης)

Το παράρτημα Δ που αποτελείται από το παρακάτω Υποστηρικτικό Κείμενο:

1. Καθορισμός των περιβαλλοντικών στόχων, συμπεριλαμβανομένων των «εξαιρέσεων» από την επίτευξη των στόχων (Παραδοτέο 11, Α φάσης)

Το παράρτημα Ε που αποτελείται από τα παρακάτω Υποστηρικτικά Κείμενα:

1. Προκαταρκτικό πρόγραμμα βασικών και συμπληρωματικών μέτρων για την προστασία και αποκατάσταση των υδατικών συστημάτων (Παραδοτέο 13, Α φάσης)
2. Αξιολόγηση των προτεινόμενων μέτρων, συμπεριλαμβανομένης της ανάλυσης κόστους σε σχέση με την αποδοτικότητά τους και οριστικοποίηση των προγραμμάτων βασικών και συμπληρωματικών μέτρων (Παραδοτέο 2, Β φάσης)

Το παράρτημα ΣΤ που αποτελείται από τα παρακάτω Υποστηρικτικά κείμενα:

1. Οικονομική ανάλυση των χρήσεων ύδατος και προσδιορισμός του υφιστάμενου βαθμού ανάκτησης κόστους για τις υπηρεσίες ύδατος (Παραδοτέο 3, Α φάσης)
2. Προκαταρκτική ανάλυση εναλλακτικών προτάσεων ευέλικτης τιμολογιακής πολιτικής (Παραδοτέο 4, Α φάσης)

Το παράρτημα Ζ που αποτελείται από το παρακάτω Υποστηρικτικό Κείμενο:

1. Έκθεση αξιολόγησης των αποτελεσμάτων της διαβούλευσης (Γ φάση)

Το παράρτημα Η που αποτελείται από τα παρακάτω Υποστηρικτικά Κείμενα:

1. Έκθεση εφαρμογής της Οδηγίας 2006/118/ΕΚ «Σχετικά με την προστασία των υπόγειων υδάτων από την ρύπανση και την υποβάθμιση» και της ΚΥΑ 39626/2208/Ε103/2009 (Παραδοτέο 14, Α φάσης)
2. Σχέδιο αντιμετώπισης φαινομένων λειψυδρίας και ξηρασίας με βάση τις αρχές του προληπτικού σχεδιασμού (Παραδοτέο 4, Β φάσης)
3. Στρατηγική Μελέτη Περιβαλλοντικών Επιπτώσεων (Παραδοτέο 5, Β φάσης)

Το παράρτημα Θ που περιλαμβάνει πρόσθετες δράσεις για το ΥΔ ,εκτός από το Πρόγραμμα Μέτρων του Σχεδίου.

Το παράρτημα Ι που περιλαμβάνει 36 χάρτες.

3. ΔΙΑΔΙΚΑΣΙΑ ΔΙΑΒΟΥΛΕΥΣΗΣ

Η Οδηγία Πλαίσιο για τα Ύδατα 2000/60/ΕΕ (ΟΠΥ), προβλέπει με το άρθρο 14 τη δημόσια συμμετοχή κατά τη διαδικασία κατάρτισης των Σχεδίων Διαχείρισης των Λεκανών Απορροής των Ποταμών.

Συγκεκριμένα η οδηγία προβλέπει ότι τα κράτη μέλη θα πρέπει να ενθαρρύνουν την ενασχόληση και εμπλοκή όλων των ενδιαφερόμενων στην υλοποίηση της ΟΠΥ. Προβλέπεται τα κράτη – μέλη, να δημοσιεύουν και να έχουν διαθέσιμα για σχόλια και παρατηρήσεις από το κοινό:

- Το χρονοδιάγραμμα της κατάρτισης του σχεδίου, το οποίο θα περιλαμβάνει τη διαβούλευση,
- μια συνοπτική περίληψη των σημαντικών ζητημάτων που αναγνωρίστηκαν σε κάθε Λεκάνη Απορροής,
- τα προσχέδια διαχείρισης

Η διαβούλευση οργανώθηκε σε δύο φάσεις:

Η **Α' φάση**, έως τις 31 Ιανουαρίου 2012, περιλάμβανε την ανάρτηση στην ιστοσελίδα <http://wfd.ypeka.gr> των παρακάτω κειμένων:

- Έκθεση ληπτών μέτρων διαβούλευσης
- Κατάλογος φορέων που έχουν σχέση με το νερό
- Έκθεση επισκόπησης των σημαντικών ζητημάτων Διαχείρισης Υδάτων και των συνοδευτικών κειμένων τους,
- Ερωτηματολόγιο επί της διαδικασίας διαβούλευσης
- Ερωτηματολόγιο επί της Επισκόπησης των σημαντικών θεμάτων διαχείρισης νερού

Η **Β' φάση** που διήρκησε έως 21 Νοεμβρίου του 2012, περιλάμβανε την ανάρτηση στην ιστοσελίδα <http://wfd.opengov.gr/> των παρακάτω κειμένων:

- Το προσχέδιο Διαχείρισης του Υδατικού Διαμερίσματος Δυτικής Πελοποννήσου, συμπεριλαμβανομένου του προγράμματος μέτρων,
- Τη στρατηγική μελέτη περιβαλλοντικών επιπτώσεων, (ΣΜΠΕ),
- Το Σχέδιο αντιμετώπισης φαινομένων λειψυδρίας & ξηρασίας
- Κατάλογος φορέων που έχουν σχέση με το νερό
- Ερωτηματολόγιο για το πρόγραμμα μέτρων του Σχεδίου Διαχείρισης

Πέρα από την ανάρτηση των κειμένων του Σχεδίου Διαχείρισης και τη συμπλήρωση ερωτηματολογίων επί αυτών προβλέπεται και η διεξαγωγή ημερίδων ενημέρωσης για το Υδατικό Διαμέρισμα Βόρειας Πελοποννήσου. Κατά τη διάρκεια της Α' φάσης διοργανώθηκε ημερίδα επί της Επισκόπησης των σημαντικών θεμάτων διαχείρισης του ΥΔ Βόρειας Πελοποννήσου. (Πάτρα, 03/02/2012). Στη διάρκεια της Β' φάσης διοργανώθηκαν 3 ημερίδες για το ΥΔ Βόρειας Πελοποννήσου, επί του Προκαταρκτικού Προγράμματος Βασικών και Συμπληρωματικών Μέτρων. Οι ημερίδες πραγματοποιήθηκαν στις 3/7/2012 στον Πύργο, στις 4/7/2012 στην Πάτρα και στις 5/7/2012 στην Κόρινθο..

4 ΠΕΡΙΓΡΑΦΗ ΤΟΥ ΥΔΑΤΙΚΟΥ ΔΙΑΜΕΡΙΣΜΑΤΟΣ

4.1 Διοικητικά και Φυσικά Χαρακτηριστικά

Το Υδατικό Διαμέρισμα Βόρειας Πελοποννήσου (ΥΔ 02) αποτελεί ένα από τα δεκατέσσερα υδατικά διαμερίσματα, στα οποία διαιρέθηκε ο ελληνικός χώρος με το Νόμο 1739/1987 (ΦΕΚ 201/Α/20-11-1987). Το Υδατικό Διαμέρισμα Βόρειας Πελοποννήσου οριοθετείται στο χερσαίο τμήμα του από τον υδροκρίτη που ξεκινά από το ακρωτήριο Κατάκωλο, συνεχίζει στους ορεινούς όγκους Φολόη, Λάμπεια, Ερύμανθο, Αροάνεια, στο υψίπεδο Καλαβρύτων, στο νότιο όριο της κλειστής λεκάνης Φενεού, στους ορεινούς όγκους του Ολιγύρτου, Λύρκειου και Ονείων, και καταλήγει στο ακρωτήριο Τραχήλι μέσω των κορυφών Τραπεζώνα και Πολίτη στην Κορινθία. Περιλαμβάνει επίσης και τα νησιά Κεφαλονιά, Ζάκυνθο και Ιθάκη. Η έκταση του Υδατικού Διαμερίσματος είναι 7396,55 χλμ². Οι Λεκάνες Ρεμάτων Παραλίας Β. Πελοποννήσου (GR27), Πείρου – Βέργα – Πηνειού (GR28) και Κεφαλονιάς – Ιθάκης – Ζακύνθου (GR45) συγκροτούν το εν λόγω Υδατικό Διαμέρισμα Βόρειας Πελοποννήσου (ΥΔ 02), σύμφωνα με την υπ' αριθμ. 706/2010 (ΦΕΚ 1383/Β/2-9-10) Απόφαση της Εθνικής Επιτροπής Υδάτων.

4.2 Πληθυσμιακά Δεδομένα

Από διοικητικής άποψης, σε αυτή την έκταση περιλαμβάνονται, εξ ολοκλήρου ή εν μέρει, οι Περιφερειακές Ενότητες Κορινθίας, Αχαΐας, Ηλείας, μικρό μέρος της Αργολίδας, Κεφαλληνίας, Ιθάκης και Ζακύνθου. Ο συνολικός πραγματικός πληθυσμός στη Λεκάνη απορροής Ρεμάτων παραλίας Βόρ. Πελοποννήσου (GR27) ανέρχεται, σύμφωνα με τα στοιχεία απογραφής της ΕΛ.ΣΤΑΤ. για το έτος 2001, σε 384.252 κατοίκους. Η γενική τάση μεταβολής του πληθυσμού για την περιοχή εκτιμάται σε αύξηση 6,5% περίπου, κατά τη διάρκεια της δεκαετίας 1991 – 2001. Ο συνολικός πραγματικός πληθυσμός στη Λεκάνη απορροής Πείρου – Βέργα – Πηνειού (GR28) ανέρχεται, σύμφωνα με τα στοιχεία απογραφής της ΕΛ.ΣΤΑΤ. για το έτος 2001, σε 164.243 κατοίκους. Η γενική τάση μεταβολής του πληθυσμού για την περιοχή εκτιμάται σε αύξηση 15,2% περίπου, κατά τη διάρκεια της δεκαετίας 1991 – 2001. Ο συνολικός πραγματικός πληθυσμός στη Λεκάνη απορροής Κεφαλονιάς – Ιθάκης – Ζακύνθου (GR45) ανέρχεται, σύμφωνα με τα στοιχεία απογραφής της ΕΛ.ΣΤΑΤ. για το έτος 2001, σε 78.503 κατοίκους. Η γενική τάση μεταβολής του πληθυσμού για την περιοχή εκτιμάται σε αύξηση 20,8% περίπου, κατά τη διάρκεια της δεκαετίας 1991 – 2001.

4.3 Χρήσεις Νερού

Στο σύνολο του Υδατικού Διαμερίσματος οι συνολικές ετήσιες ανάγκες νερού για όλες τις δραστηριότητες και χρήσεις ανέρχονται σε ~501εκ.μ³. Στη γεωργία (αρδευθείσες εκτάσεις), που είναι και ο βασικός χρήστης νερού, καταναλώνεται ~83% (~416εκ.μ³) των συνολικών αναγκών νερού, στη βιομηχανία το ~1,7% (~8,3εκ.μ³), στην ύδρευση ~13,9% (~69,7εκ.μ³) και στην κτηνοτροφία ~1,3% (~6,5εκ.μ³).

4.4 Χρήσεις Γης

Στην περιοχή της λεκάνης Ρεμάτων Παραλίας Β.Πελοποννήσου, σε μια συνολική έκταση 3.685χλμ², διακρίνονται οι παρακάτω βασικές κατηγορίες χρήσεων γης: Δάση και δασικές εκτάσεις, σε ποσοστό 46%. Γεωργική γη, σε ποσοστό 33%. Βοσκότοποι, σε ποσοστό 16% και αστικές και άλλες χρήσεις, σε ποσοστό 5%. Στην περιοχή της λεκάνης Πείρου – Βέργα – Πηνιεύου, σε μια συνολική έκταση 2.423χλμ², διακρίνονται οι παρακάτω βασικές κατηγορίες χρήσεων γης: Δάση και δασικές εκτάσεις, σε ποσοστό 24%. Γεωργική γη, σε ποσοστό 57%. Βοσκότοποι, σε ποσοστό 13% και αστικές και άλλες χρήσεις, σε ποσοστό 6%. Στην περιοχή της λεκάνης Κεφαλονιάς – Ιθάκης – Ζακύνθου, σε μια συνολική έκταση 1.289χλμ², διακρίνονται οι παρακάτω βασικές κατηγορίες χρήσεων γης: Δάση και δασικές εκτάσεις, σε ποσοστό 33%. Γεωργική γη, σε ποσοστό 33%. Βοσκότοποι, σε ποσοστό 30% και αστικές και άλλες χρήσεις, σε ποσοστό 4%.

5 ΑΡΜΟΔΙΕΣ ΑΡΧΕΣ

Στη συνέχεια, παρατίθενται ανά ΛΑΠ και σε μορφή πινάκων τα στοιχεία που αφορούν στις αντίστοιχες αρμόδιες αρχές της Κρατικής Αποκεντρωμένης Διοίκησης και της Περιφέρειας.

Πίνακας 5-1. Αρμόδια αρχή Κρατικής Αποκεντρωμένης Διοίκησης για τη Λεκάνη Απορροής Ρεμάτων Παραλίας Βορ. Πελοποννήσου (GR27)

Επίσημο όνομα	Αποκεντρωμένη Διοίκηση Πελοποννήσου, Δυτικής Ελλάδας και Ιονίου/ Γενική Διεύθυνση Χωροταξικής και Περιβαλλοντικής Πολιτικής/ Διεύθυνση Υδάτων Δυτικής Ελλάδας
Ακρωνύμιο	-
Νομοθεσία δημιουργίας και καθορισμού αρμοδιοτήτων	<ul style="list-style-type: none"> • Ν. 3199/2003 (ΦΕΚ 280/Α/9-12-03) • Κ.Υ.Α. Οικ. 47630/2005 (ΦΕΚ 1688/Β/1-12-05) • Ν.3852/2010 (ΦΕΚ 87/Α/7-6-10) • Π.Δ. 139 (ΦΕΚ 232/Α/27-12-10)
Νομικό καθεστώς	Οργανική μονάδα υπαγόμενη σε αποκεντρωμένη μονάδα διοίκησης του κράτους
Ταχυδρομική διεύθυνση	Ν.Ε.Ο. Πατρών - Αθηνών 35, ΤΚ 26442, Πάτρα, Ελλάδα
Ιστοσελίδα	www.apd-depin.gov.gr
Σημείο(-α) επαφής (τηλέφωνο, e-mail)	2610 335669 pde_ydat@otenet.gr

Πίνακας 5-2. Αρμόδια αρχή Τοπικής Αυτοδιοίκησης για τη Λεκάνη Απορροής Ρεμάτων Παραλίας Βορ. Πελοποννήσου (GR27)

Επίσημο όνομα	Περιφέρεια Δυτικής Ελλάδας/ Γενική Διεύθυνση Αναπτυξιακού Προγραμματισμού, Περιβάλλοντος και Υποδομών/ Διεύθυνση Περιβάλλοντος και Χωρικού Σχεδιασμού
Ακρωνύμιο	-
Νομοθεσία δημιουργίας και καθορισμού	<ul style="list-style-type: none"> • Ν. 3199/2003 (ΦΕΚ 280/Α/9-12-03) • Ν.3852/2010 (ΦΕΚ 87/Α/7-6-10) • Π.Δ. 132 (ΦΕΚ 225/Α/27-12-10)

Επίσημο όνομα	Περιφέρεια Δυτικής Ελλάδας/ Γενική Διεύθυνση Αναπτυξιακού Προγραμματισμού, Περιβάλλοντος και Υποδομών/ Διεύθυνση Περιβάλλοντος και Χωρικού Σχεδιασμού
αρμοδιοτήτων	
Νομικό καθεστώς	Οργανική μονάδα υπαγόμενη σε αυτοδιοικούμενο Νομικό Πρόσωπο Δημοσίου Δικαίου
Ταχυδρομική διεύθυνση	Αρέθα & Παπαδιαμάντη 14, ΤΚ 26443, Πάτρα, Ελλάδα
Ιστοσελίδα	www.pde.gov.gr
Σημείο(-α) επαφής (τηλέφωνο, e-mail)	2613 613268

Πίνακας 5-3. Αρμόδιες αρχές Κρατικής Αποκεντρωμένης Διοίκησης για τη Λεκάνη Απορροής Πείρου – Βέργα – Πηνειού (GR28)

Επίσημο όνομα	Αποκεντρωμένη Διοίκηση Πελοποννήσου, Δυτικής Ελλάδας και Ιονίου/ Γενική Διεύθυνση Χωροταξικής και Περιβαλλοντικής Πολιτικής/ Διεύθυνση Υδάτων Δυτικής Ελλάδας
Ακρωνύμιο	-
Νομοθεσία δημιουργίας και καθορισμού αρμοδιοτήτων	<ul style="list-style-type: none"> • Ν. 3199/2003 (ΦΕΚ 280/Α/9-12-03) • Κ.Υ.Α. Οικ. 47630/2005 (ΦΕΚ 1688/Β/1-12-05) • Ν.3852/2010 (ΦΕΚ 87/Α/7-6-10) • Π.Δ. 139 (ΦΕΚ 232/Α/27-12-10)
Νομικό καθεστώς	Οργανική μονάδα υπαγόμενη σε αποκεντρωμένη μονάδα διοίκησης του κράτους
Ταχυδρομική διεύθυνση	Ν.Ε.Ο. Πατρών - Αθηνών 35, ΤΚ 26442, Πάτρα, Ελλάδα
Ιστοσελίδα	www.apd-depin.gov.gr
Σημείο(-α) επαφής (τηλέφωνο, e-mail)	2610 335669 pde_ydat@otenet.gr

Πίνακας 5-4. Αρμόδιες αρχές Τοπικής Αυτοδιοίκησης για τη Λεκάνη Απορροής Πείρου – Βέργα – Πηνειού (GR28)

Επίσημο όνομα	Περιφέρεια Δυτικής Ελλάδας/ Γενική Διεύθυνση Αναπτυξιακού Προγραμματισμού, Περιβάλλοντος και Υποδομών/ Διεύθυνση Περιβάλλοντος και Χωρικού Σχεδιασμού
Ακρωνύμιο	-
Νομοθεσία δημιουργίας και καθορισμού αρμοδιοτήτων	<ul style="list-style-type: none"> • Ν. 3199/2003 (ΦΕΚ 280/Α/9-12-03) • Ν.3852/2010 (ΦΕΚ 87/Α/7-6-10) • Π.Δ. 132 (ΦΕΚ 225/Α/27-12-10)
Νομικό καθεστώς	Οργανική μονάδα υπαγόμενη σε αυτοδιοικούμενο Νομικό Πρόσωπο Δημοσίου Δικαίου
Ταχυδρομική διεύθυνση	Αρέθα & Παπαδιαμάντη 14, ΤΚ 26443, Πάτρα, Ελλάδα
Ιστοσελίδα	www.pde.gov.gr
Σημείο(-α) επαφής (τηλέφωνο, e-mail)	2613 613268

Πίνακας 5-5. Αρμόδιες αρχές Κρατικής Αποκεντρωμένης Διοίκησης για τη Λεκάνη Απορροής Κεφαλονιάς – Ιθάκης – Ζακύνθου (GR45)

Επίσημο όνομα	Αποκεντρωμένη Διοίκηση Πελοποννήσου, Δυτικής Ελλάδας και Ιονίου/ Γενική Διεύθυνση Χωροταξικής και Περιβαλλοντικής Πολιτικής/ Διεύθυνση Υδάτων Ιονίου
Ακρωνύμιο	-
Νομοθεσία δημιουργίας και καθορισμού αρμοδιοτήτων	<ul style="list-style-type: none"> • Ν. 3199/2003 (ΦΕΚ 280/Α/9-12-03) • Κ.Υ.Α. Οικ. 47630/2005 (ΦΕΚ 1688/Β/1-12-05) • Ν.3852/2010 (ΦΕΚ 87/Α/7-6-10) • Π.Δ. 139 (ΦΕΚ 232/Α/27-12-10)
Νομικό καθεστώς	Οργανική μονάδα υπαγόμενη σε αποκεντρωμένη μονάδα διοίκησης του κράτους
Ταχυδρομική διεύθυνση	Αλυκές Ποταμού, ΤΚ 49100, Κέρκυρα, Ελλάδα
Ιστοσελίδα	www.apd-depin.gov.gr
Σημείο(-α) επαφής (τηλέφωνο, e-mail)	26613 61639 lagadami@1745.syzefxis.gov.gr

Πίνακας 5-6. Αρμόδιες αρχές Τοπικής Αυτοδιοίκησης για τη Λεκάνη Απορροής Κεφαλονιάς – Ιθάκης – Ζακύνθου (GR45)

Επίσημο όνομα	Περιφέρεια Ιονίων Νήσων/ Γενική Διεύθυνση Αναπτυξιακού Προγραμματισμού, Περιβάλλοντος και Υποδομών/ Διεύθυνση Περιβάλλοντος και Χωρικού Σχεδιασμού
Ακρωνύμιο	-
Νομοθεσία δημιουργίας και καθορισμού αρμοδιοτήτων	<ul style="list-style-type: none"> • Ν. 3199/2003 (ΦΕΚ 280/Α/9-12-03) • Ν.3852/2010 (ΦΕΚ 87/Α/7-6-10) • Π.Δ. 147 (ΦΕΚ 240/Α/27-12-10)
Νομικό καθεστώς	Οργανική μονάδα υπαγόμενη σε αυτοδιοικούμενο Νομικό Πρόσωπο Δημοσίου Δικαίου
Ταχυδρομική διεύθυνση	Αλυκές Ποταμού, ΤΚ 49100, Κέρκυρα, Ελλάδα
Ιστοσελίδα	www.pin.gov.gr
Σημείο(-α) επαφής (τηλέφωνο, e-mail)	26613 62270

6 ΚΑΘΟΡΙΣΜΟΣ ΥΔΑΤΙΚΩΝ ΣΥΣΤΗΜΑΤΩΝ

Στο ΥΔ02 καθορίστηκαν συνολικά 97 επιφανειακά υδατικά συστήματα και 26 υπόγεια. Από τα επιφανειακά συστήματα 63 είναι ποτάμια, 19 είναι παράκτια, 6 είναι λιμναία και 9 μεταβατικά. Οκτώ επιφανειακά ΥΣ έχουν χαρακτηριστεί ως ΙΤΥΣ και ένα ως ΤΥΣ.

Ποτάμια ΥΣ

Στο Υδατικό Διαμέρισμα Βόρειας Πελοποννήσου (ΥΔ 02) 63 ποτάμια ΥΣ συνολικού μήκους 672,6χλμ , ενώ παρουσιάζονται 6 τύποι ποτάμιων ΥΣ (sL0,sH0,sL1, sH1,mL0,mL1)

Λιμναία ΥΣ

Στο Υδατικό Διαμέρισμα Βόρειας Πελοποννήσου (ΥΔ 02) εμφανίζονται 6 λιμναία λιμναία ΥΣ, εκ των οποίων τρία είναι Ιδιαίτερα Τροποποιημένα και ένα Τεχνητό.

Παράκτια ΥΣ

Στο Υδατικό Διαμέρισμα Βόρειας Πελοποννήσου (ΥΔ 02) εμφανίζονται συνολικά 19 παράκτια ΥΣ, εκ των οποίων ένα είναι Ιδιαίτερα Τροποποιημένο (Λιμάνι Πάτρας), τύπου C1, συνολικού μήκους ακτών 886.5 χλμ..

Μεταβατικά ΥΣ

Στο Υδατικό Διαμέρισμα Βόρειας Πελοποννήσου (ΥΔ 02) εμφανίζονται 9 μεταβατικά ΥΣ έκτασης 1.95 χλμ², τύπου TW1 (Λιμνοθάλασσες) και TW2 (εκβολή ποταμού).

Υπόγεια ΥΣ

Στο Υδατικό Διαμέρισμα Βόρειας Πελοποννήσου (ΥΔ 02) εμφανίζονται 26 υπόγεια ΥΣ συνολικής έκτασης 7389.6 χλμ². Εξ' αυτών πραγματοποιήθηκε αρχικός χαρακτηρισμός σε 15 και περεταίρω χαρακτηρισμός σε 11. Από τα 26 υπόγεια ΥΣ τα 22 είναι άμεσα σχετιζόμενα με επιφανειακά νερά ή χερσαία οικοσυστήματα.

Πίνακας 6.1. Συνολικός αριθμός ΥΣ ανά κατηγορία υδάτων ΥΔ Βόρειας Πελοποννήσου

Είδος ΥΣ	Πλήθος	Μήκος/έκταση (χλμ/τ.χλμ)	Μέγιστο μήκος- Μέγιστη έκταση (χλμ/τ.χλμ)	Ελάχιστο μήκος – Ελάχιστη έκταση (χλμ/ τ.χλμ)
Ποτάμια	63	672,568	32,5	1,3
Λίμνες	6	28,95	19,90	0,50
Παράκτια	19	885,9	155,2	3,10
Μεταβατικά	9	19,73	7,00	0,16
Υπόγεια	26	7389,5	827,6	14,00
Σύνολο	123			

7 ΠΙΕΣΕΙΣ ΣΤΟ ΥΔΑΤΙΝΟ ΠΕΡΙΒΑΛΛΟΝ

Ως ανθρωπογενείς πιέσεις στα υδατικά συστήματα, ορίζονται το σύνολο των ανθρώπινων δραστηριοτήτων που επηρεάζουν ή μπορούν να επηρεάσουν τα υδατικά συστήματα της περιοχής, στην οποία αναπτύσσονται. Οι πιέσεις αυτές χαρακτηρίζονται ως σημαντικές εφόσον αποτελούν αιτία για τα ΥΣ να κινδυνεύουν να μην επιτύχουν τους περιβαλλοντικούς στόχους.

7.1 Σημειακές Πιέσεις

Εγκαταστάσεις Επεξεργασίας Λυμάτων (ΕΕΛ)

Στη Λεκάνη απορροής Ρεμάτων παραλίας Βόρ. Πελοποννήσου (GR27) υπάρχουν 4 οικισμοί Β προτεραιότητας στους οποίους σήμερα είναι κατασκευασμένες και λειτουργούν ΕΕΛ. Τα κυριότερα αστικά κέντρα που εξυπηρετούνται από τις ΕΕΛ στην ΛΑΠ Ρεμάτων παραλίας Βόρ. Πελοποννήσου είναι η πόλη της Κορίνθου, το Ξυλόκαστρο, το Αίγιο και το Κιάτο. Στη ΛΑΠ27 υπάρχουν οικισμοί Γ προτεραιότητας, στους οποίους δεν υπάρχουν κατασκευασμένες ΕΕΛ, αν και εντάσσονται από την Οδηγία 91/271, στις περιοχές όπου απαιτείται η κατασκευή τέτοιας μονάδας. Οι οικισμοί Γ προτεραιότητας Ροδοδάφνη, Λόγγος, Σελινιάτικα, Συλιβαινώτικα και Διακοπτο προβλέπεται να συνδεθούν στην ΕΕΛ Αιγίου, ενώ οι οικισμοί Αγ. Βασίλειος και Ρίο προβλέπεται να συνδεθούν με την υφιστάμενη ΕΕΛ Πάτρας που βρίσκεται στη ΛΑΠ (GR28). Στους οικισμούς Γ προτεραιότητας Ασσος, Λέχαιο, Βραχάτι, Ζευγολατιό, Νεμέα, Αθίκια και Καλάβρυτα απαιτείται η κατασκευή νέας ΕΕΛ. Σε χρηματοδοτικά προγράμματα έχουν ενταχθεί η επέκταση της ΕΕΛ Αιγίου, καθώς επίσης και η κατασκευή των ΕΕΛ Καλαβρύτων και Νεμέας.

Στη Λεκάνη απορροής Ποταμών Πείρου – Βέργα – Πηνειού (GR28) υπάρχουν 5 οικισμοί Γ προτεραιότητας και 3 οικισμοί Β προτεραιότητας οι οποίοι σήμερα εξυπηρετούνται ή πρόκειται να εξυπηρετηθούν από ΕΕΛ. Τα κυριότερα αστικά κέντρα που εξυπηρετούνται από τις ΕΕΛ στην ΛΑΠ (GR28) είναι η πόλη της Πάτρας και γειτονικές της παραλιακές περιοχές, η Κάτω Αχαΐα και η Αμαλιάδα. Στη ΛΑΠ λειτουργεί και η ΕΕΛ της ΒΙΠΕ Πάτρας, η οποία εξυπηρετεί τη ΒΙΠΕ Πατρών διοχετεύοντας στην εγκατάσταση βιομηχανικά απόβλητα. Στο στάδιο της κατασκευής βρίσκεται σήμερα η ΕΕΛ Βάρδα που θα εξυπηρετεί τον οικισμό Βάρδα. Σε αδράνεια βρίσκονται η ΕΕΛ Γαστούνη – Βαρθολομιού, που εξυπηρετούν τους οικισμούς Γαστούνη και Βαρθολομιό, καθώς επίσης και η ΕΕΛ Λεχαιών που εξυπηρετεί τους οικισμούς Ανδραβίδα και Τραγανό. Στη ΛΑΠ (GR28) δεν υπάρχουν οικισμοί Γ προτεραιότητας, στους οποίους δεν υπάρχουν κατασκευασμένες ΕΕΛ.

Στη Λεκάνη απορροής Ρεμάτων Κεφαλονιάς – Ιθάκης – Ζακύνθου (GR45) υπάρχουν 3 οικισμοί Γ προτεραιότητας και 2 οικισμοί Β προτεραιότητας οι οποίοι σήμερα εξυπηρετούνται από ΕΕΛ. Τα κυριότερα αστικά κέντρα που εξυπηρετούνται από τις ΕΕΛ στην ΛΑΠ (GR45) είναι το Ληξούρι, η Σάμη, η Σκάλα και ο Πόρος στην Κεφαλονιά, και η πόλη της Ζακύνθου και το Αργάσι της Ζακύνθου.

Στη ΛΑΠ (GR45) υπάρχει ο ομώνυμος οικισμός Γ προτεραιότητας στο νησί της Ιθάκης, όπου δεν υπάρχει κατασκευασμένη ΕΕΛ, αν και αποτελεί οικισμό που εντάσσεται από την Οδηγία

91/271, στις περιοχές όπου απαιτείται η κατασκευή τέτοιας μονάδας. Σε χρηματοδοτικό πρόγραμμα έχει ενταχθεί το έργο επέκταση και αναβάθμιση της ΕΕΛ Αργοστολίου.

Βιομηχανικές μονάδες

Συνολικά στο υδατικό διαμέρισμα συναντάμε 654 βιομηχανικές μονάδες. Οι 263 από αυτές βρίσκονται στη λεκάνη απορροής Ρεμάτων Παραλίας Βόρειας Πελοποννήσου (GR 27), οι 177 στη λεκάνη απορροής Πείρου, Βέργα, Πηνειού (GR 28) και οι υπόλοιπες 214 στη λεκάνη απορροής Κεφαλονιάς, Ιθάκης, Ζακύνθου (GR 45). Στην λεκάνη GR27 από τις 263 βιομηχανίες, οι 93 έχουν κριθεί σημαντικές. Οι βασικές δραστηριότητες αφορούν στη βιομηχανία τροφίμων (33%), στην παραγωγή ελαιολάδου (14% των μονάδων), αλλά και στην παραγωγή γαλακτοκομικών και τυροκομικών προϊόντων (υπολογίζεται στο 10% των μονάδων). Η πλειοψηφία των βιομηχανικών δραστηριοτήτων στην περιοχή της ΛΑΠ Πείρου – Βέργα – Πηνειού (GR28) σχετίζεται με την παραγωγή τροφίμων και ιδίως με την ελαιοπαραγωγή. Από τις 177 βιομηχανίες που καταγράφηκαν στην περιοχή μελέτης, 85 έχουν αξιολογηθεί ως σημαντικές. Οι περισσότερες από αυτές αφορούν στη βιομηχανία τροφίμων και ειδικότερα στην παραγωγή ελαιόλαδου (29% των μονάδων). Ακόμη, μέσα στις σημαντικές πιέσεις περιλαμβάνονται και αρκετές μονάδες παραγωγής γαλακτοκομικών και τυροκομικών προϊόντων (10% των μονάδων). Η πλειοψηφία των βιομηχανικών δραστηριοτήτων στην περιοχή της ΛΑΠ Κεφαλονιάς – Ιθάκης – Ζακύνθου (GR45) σχετίζεται με την παραγωγή τροφίμων και ιδίως με την ελαιοπαραγωγή. Από τις 214 βιομηχανίες που καταγράφηκαν στην περιοχή μελέτης, 80 έχουν αξιολογηθεί ως σημαντικές. Οι μισές από αυτές αφορούν στην παραγωγή ελαιόλαδου. Ακόμη, μέσα στις σημαντικές πιέσεις περιλαμβάνονται και αρκετές μονάδες παραγωγής γαλακτοκομικών και τυροκομικών προϊόντων (25% των μονάδων)

Κτηνοτροφικές μονάδες

Στο ΥΔ καταγράφηκαν 39 κτηνοτροφικές μονάδες. Εξ' αυτών 17 βρίσκονται στη λεκάνη Ρεμάτων Βόρειας Πελοποννήσου (18 μεγάλες) , ενώ 12 βρίσκονται στη λεκάνη Ρεμάτων Κεφαλονιάς - Ιθάκης – Ζακύνθου (μία σημαντική).

Διαρροές από ΧΑΔΑ και ΧΥΤΑ

Οι ενεργοί ΧΑΔΑ στη λεκάνη GR27 φτάνουν τους 19, γεγονός που τους καθιστά σημαντικό παράγοντα πίεσης, ενώ υπάρχει ένας ιδιαίτερα αξιοσημείωτος αριθμός προς αποκατάσταση χώρων (31 χώροι). Το σύνολο των προς αποκατάσταση χώρων βρίσκεται στην περιφερειακή ενότητα της Κορινθίας, με τη συντριπτική πλειοψηφία αυτών να απαντώνται στη Δημοτική Ενότητα Σικυώνων. Πιο συγκεκριμένα, στις περιοχές της ΛΑΠ (GR27) που ανήκουν στην Περιφερειακή Ενότητα της Κορινθίας, εντοπίστηκαν συνολικά 16 ενεργοί ΧΑΔΑ, στην Περιφερειακή Ενότητα της Αχαΐας εντοπίστηκαν μόνο δύο ΧΑΔΑ, ενώ στην Αργολίδα ένας ενεργός χώρος. Στην εν λόγω λεκάνη απορροής υπάρχουν δύο ΧΥΤΑ, ο ΧΥΤΑ Πατρών και ο ΧΥΤΑ Κιάτου. Στη ΛΑΠ Πείρου – Βέργα – Πηνειού (GR28) υπάρχουν ακόμη 8 ενεργοί ΧΑΔΑ, οι οποίοι βρίσκονται στο σύνολό τους στην Περιφερειακή Ενότητα της Ηλείας. Επίσης, στη ΛΑΠ λειτουργεί ο ΧΥΤΑ Δυτικής Αχαΐας Φλόκα. Στην ΛΑΠ GR45

υπάρχουν δύο ενεργοί χώροι ανεξέλεγκτης διάθεσης απορριμμάτων. Ο ένας βρίσκεται στην Περιφερειακή Ενότητα Κεφαλληνίας και μάλιστα είναι και σταθμός μεταφόρτωσης, ενώ ο δεύτερος βρίσκεται στην Περιφερειακή Ενότητα Ζακύνθου. Επίσης στην περιοχή λειτουργούν ο ΧΥΤΑ Κεφαλονιάς και ο ΧΥΤΑ Ζακύνθου.

Απορροές από εξορυκτικές δραστηριότητες (ορυχεία, μεταλλεία, λατομεία)

Στη λεκάνη GR27 καταγράφηκαν 9 λατομεία, στη λεκάνη GR28 καταγράφηκαν 20 λατομεία ενώ στη λεκάνη GR45 19 λατομεία.

Υδατοκαλλιέργειες - Ιχθυοκαλλιέργειες

Στη ΛΑΠ Ρεμάτων Β. Πελοποννήσου υπάρχουν εγκαταστάσεις ιχθυοκαλλιεργειών σε ποτάμια ΥΣ του π. Κράθι. Στη ΛΑΠ Πείρου Βέργα Πηνειού εγκαταστάσεις ιχθυοκαλλιεργειών υπάρχουν στις Λιμνοθάλασσες Κοτυχίου, Καλογριάς και Παπά (Άραξος) καθώς και στον Πατραϊκό κόλπο. Τέλος στην ΛΑΠ Κεφαλονιάς – Ιθάκης – Ζακύνθου είναι εγκαταστάσεις ιχθυοκαλλιεργειών συναντώνται στα παράκτια ΥΣ των Ανατολικών ακτών Κεφαλονιάς – Ιθάκης, στις Δυτικές ακτές Κεφαλονιάς και στον κόλπο του Αργοστολίου.

Μονάδες αφαλάτωσης

Στη λεκάνη Κεφαλονιάς – Ιθάκης – Ζακύνθου λειτουργούν δύο μονάδες αφαλάτωσης στη νήσο Ιθάκη και μια στο Φισκάρδο της Κεφαλονιάς.

Αμμοληψίες

Στη ΛΑΠ Ρεμάτων παραλίας Βόρ. Πελοποννήσου (GR27), έχουν πραγματοποιηθεί κατά καιρούς πλήθος αμμοληψιών από τις κοίτες των ποταμών Βουραϊκό, Γλαύκο, Κράθη, Μεγανείτη, Φοίνικα και Χάραδρο, καθώς επίσης και από άλλα μικρότερα υδατορεύματα που δεν αποτελούν ορισμένα υδατικά συστήματα. Στη ΛΑΠ Πείρου – Βέργα – Πηνειού (GR28) έχουν πραγματοποιηθεί αμμοληψίες από τις κοίτες των ποταμών Πηνειό, Πείρο και Παραπείρο, καθώς επίσης και από την παραλίμνια περιοχή της τεχνητής λίμνης Πηνειού.

7.2 Διάχυτες Πιέσεις

Γεωργικές δραστηριότητες

Σε ό,τι αφορά τις εκτάσεις καλλιεργειών (ΕΣΥΕ 2007), στην περιοχή της ΛΑΠ ρεμάτων Β. Πελοποννήσου σήμερα υπάρχουν συνολικά περίπου 800.500 στρέμματα καλλιεργούμενης γης. Στην περιοχή της ΛΑΠ Πείρου Βέργα Πηνειού σήμερα υπάρχουν συνολικά περίπου 1.172.000 στρέμματα καλλιεργούμενης γης και σε ό,τι αφορά τις εκτάσεις καλλιεργειών, στην περιοχή της ΛΑΠ Κεφαλονιάς – Ιθάκης – Ζακύνθου σήμερα υπάρχουν συνολικά περίπου 263.500 στρέμματα καλλιεργούμενης γης..

Αστικά λύματα που δεν καταλήγουν σε ΕΕΛ

Αστικά λύματα που διαχέονται σε υπόγεια και επιφανειακά υδατικά συστήματα και προκύπτουν από πληθυσμό κάθε είδους (μόνιμου ή εποχιακού χαρακτήρα καθώς και τουριστών) που δεν έχουν πρόσβαση σε ΕΕΛ. Σε αυτή την κατηγορία εντάσσονται και τα επεξεργασμένα από ΕΕΛ αστικά λύματα που χρησιμοποιούνται για άρδευση καλλιεργήσιμων εκτάσεων.

Ποιμενική Κτηνοτροφία

Η ποιμενική κτηνοτροφία, αναφέρεται στην εκτροφή βοοειδών, χοίρων, πουλερικών και αιγοπροβάτων ελεύθερης βοσκής. Η ποιμενική κτηνοτροφία, δεδομένης της διασποράς και της συνεχούς μετακίνησης των ζώων στους βοσκοτόπους, αντιμετωπίζεται ως διάχυτη πηγή ρύπανσης. Για τον προσδιορισμό του αριθμού των ζώων, χρησιμοποιούνται στοιχεία από τα Δελτία Ετήσιας Γεωργικής Στατιστικής έρευνας Δήμων και Κοινοτήτων της ΕΛΣΤΑΤ, έτους 2007.

Φυσική ρύπανση

Εκτός από τις ανθρωπογενείς πιέσεις, διάχυτη ρύπανση παράγεται και λόγω ατμοσφαιρικών αποθέσεων καθώς και από φυσικές χρήσεις γης όπως βοσκοτόπια και δάση. Οι ρύποι από τη διάχυτη φυσική ρύπανση, όπως και στις άλλες κατηγορίες διάχυτης ρύπανσης, διαχέονται στο υπέδαφος.

7.3 Συνολική επισκόπηση όλων των πιέσεων

Από τις επιμέρους πηγές ρύπανσης των σημειακών, των διάχυτων πιέσεων και των άλλων ειδών ανθρωπογενών πιέσεων που αναλύθηκαν στις προηγούμενες παραγράφους, προκύπτουν, οι συνολικές τελικές ετήσιες και θερινές ποσότητες ρυπαντικών φορτίων BOD, N και P που καταλήγουν στα επιφανειακά υδατικά συστήματα της περιοχής μελέτης. Οι ρύποι που καταλήγουν στα υπόγεια υδατικά συστήματα ανιχνεύονται από ένα δίκτυο σταθμών παρακολούθησης του ΙΓΜΕ και αξιολογούνται οι επιπτώσεις τους από στοιχεία μετρήσεων

Στην ΛΑΠ Ρεμάτων Β.Πελοποννήσου τα συνολικά ετήσια επιφανειακά φορτία που προκύπτουν από το άθροισμα των επιμέρους διάχυτων, σημειακών και άλλων ανθρωπογενών πιέσεων είναι 4.105 τόνοι/έτος BOD, 1.373 τόνοι/έτος N και 177 τόνοι/έτος P. Για τη θερινή περίοδο, τα παραγόμενα ρυπαντικά φορτία είναι 1.393 τόνοι/έτος BOD, 455 τόνοι/έτος N και 60 τόνοι/έτος P αντίστοιχα. Στην ΛΑΠ Πείρου – Βέργα – Πηνειού τα συνολικά ετήσια επιφανειακά φορτία που προκύπτουν από το άθροισμα των επιμέρους διάχυτων πιέσεων είναι 6.039 τόνοι/έτος BOD, 2.092 τόνοι/έτος N και 165 τόνοι/έτος P. Για τη θερινή περίοδο, τα παραγόμενα ρυπαντικά φορτία είναι 2.030 τόνοι/έτος BOD, 690 τόνοι/έτος N και 55 τόνοι/έτος P αντίστοιχα. Στην ΛΑΠ Κεφαλονιάς – Ιθάκης – Ζακύνθου (GR45) τα συνολικά ετήσια επιφανειακά φορτία που προκύπτουν από το άθροισμα των επιμέρους διάχυτων, σημειακών και άλλων ανθρωπογενών πιέσεων είναι 1.978 τόνοι/έτος BOD, 887 τόνοι/έτος N και 129 τόνοι/έτος P. Για τη θερινή περίοδο, τα παραγόμενα

ρυπαντικά φορτία είναι 674 τόνοι/έτος BOD, 301 τόνοι/έτος N και 45 τόνοι/έτος P αντίστοιχα

7.4 Συνολικές απολήψεις νερού

Οι σημαντικότερες επιφανειακές πηγές απολήψεων νερού για άρδευση στη συγκεκριμένη ΛΑΠ πραγματοποιούνται από την τεχνητή λίμνη Ασωπού με 18 εκ.μ³ νερού. Επιφανειακές απολήψεις γίνονται επίσης από τους ποταμούς Γλαύκο και Βουραϊκό με 3,8 εκ.μ³ νερού, και από τον ποταμό Σελινούντα με 3,6 εκ.μ³ νερού. Η σημαντικότερη επιφανειακή απόληψη νερού για ύδρευση πραγματοποιείται από τον π. Γλαύκο με 10,8 εκ.μ³ νερού, αλλά και την τεχνητή λίμνη του Ασωπού με 2,5 εκ.μ³ νερού. Από την τεχνητή λίμνη Ασωπού, εκτός από τις απολήψεις για άρδευση και ύδρευση, όταν θα ολοκληρωθεί η κατασκευή του έργου, πρόκειται να πραγματοποιούνται απολήψεις για τον τεχνητό εμπλουτισμό του υπόγειου υδατικού συστήματος Κορίνθου – Κιάτου, καθώς επίσης και για τη διατήρηση της οικολογικής παροχής του ποταμού κατάντη του φράγματος. Οι συνολικές ετήσιες απολήψεις από τον ταμιευτήρα είναι 96,53 εκ.μ³ νερού. Η κάλυψη των υπόλοιπων αναγκών γίνεται από υπόγεια υδατικά συστήματα μέσω γεωτρήσεων και πηγών και ανέρχεται σε 153.1 εκ.κμ ετησίως.

Οι σημαντικότερες επιφανειακές πηγές απολήψεων νερού για άρδευση στη συγκεκριμένη ΛΑΠ πραγματοποιούνται από την τεχνητή λίμνη Πηνειού με 120 εκ.μ³ νερού. Επιφανειακές απολήψεις για άρδευση γίνονται επίσης από τους ποταμούς Πείρο με 2 εκ.μ³ και Πηνειό με 0,8 εκ.μ³ νερού. Η σημαντικότερη επιφανειακή απόληψη νερού για ύδρευση πραγματοποιείται από την τεχνητή λίμνη Αστερίου με 22 εκ.μ³ νερού, το οποίο μεταφέρεται στην Πάτρα στη ΛΑΠ Ρεμάτων παραλίας Βόρ. Πελοποννήσου (GR27). Απολήψεις για ύδρευση γίνονται και από την τεχνητή λίμνη του Πηνειού με 6 εκ.μ³ νερού ετησίως. Από την τεχνητή λίμνη Πηνειού, οι συνολικές ετησιες απολήψεις για άρδευση και ύδρευση είναι 126 εκ.μ³ νερού. Η κάλυψη των υπόλοιπων αναγκών γίνεται από υπόγεια υδατικά συστήματα μέσω γεωτρήσεων και πηγών και ανέρχεται σε 156.1 εκ.κμ. ετησίως.

Στη ΛΑΠ Κεφαλονιάς – Ιθάκης – Ζακύνθου (GR45) οι απολήψεις που πραγματοποιούνται αφορούν τη λειτουργία των μονάδων αφαλάτωσης και τα υπόγεια ύδατα και ανέρχεται σε 19.2 εκ.κμ ετησίως.

8 ΚΑΤΑΣΤΑΣΗ ΤΩΝ ΥΔΑΤΙΚΩΝ ΣΥΣΤΗΜΑΤΩΝ

8.1 Επιφανειακά Υδατικά Συστήματα

Η αξιολόγηση και η ταξινόμηση της κατάστασης των επιφανειακών ΥΣ έγινε σύμφωνα με το άρθρο 2 και το Παράρτημα V της Οδηγίας 2000/60/ΕΚ, με σκοπό την επίτευξη καλής οικολογικής και χημικής κατάστασης για όλα τα επιφανειακά σώματα και την καλή κατάσταση των υπόγειων υδάτων ως το 2015.

Στο ΥΔ Βόρειας Πελοποννήσου για περίπου το 40% των ΥΣ η κατάσταση είναι άγνωστη. Ειδικότερα στη ΛΑΠ Ρεμάτων Β. Πελοποννήσου το ποσοστό των επιφανειακών ΥΣ που βρίσκονται σε άγνωστη κατάσταση είναι σημαντικά μεγαλύτερο (67%) σε σχέση με εκείνο για την ΛΑΠ Πείρου –Βέργας – Πηνείου (30%) και της ΛΑΠ Κεφαλονιάς – Ιθάκης – Ζακύνθου (7%). Το 40% των ποτάμιων ΥΣ ταξινομούνται ως υψηλής ή καλής κατάστασης. Η κατάσταση του 6,3% των ποτάμιων ΥΣ αξιολογείται ως μέτρια ενώ μόνο 3 ΥΣ ταξινομούνται ως ελλιπούς ή κακής κατάστασης. Τα μισά περίπου ποτάμια ΥΣ βρίσκονται σε άγνωστη κατάσταση, κυρίως εξαιτίας του ελλιπούς υφιστάμενου δικτύου παρακολούθησης. Στο ΥΔ 02 υπάρχουν 6 λίμνες οι οποίες βρίσκονται σε άγνωστη ποιοτική κατάσταση. Αναφορικά με τα παράκτια ΥΣ, το 79% ταξινομείται ως υψηλής ή καλής κατάστασης, ενώ το υπόλοιπο 21%, ταξινομείται ως μέτριας κατάστασης. Από τα 9 μεταβατικά ΥΣ που ανήκουν στο ΥΔ Βόρειας Πελοποννήσου, δύο είναι σε μέτρια, δύο σε ελλιπή ή κακή και τα υπόλοιπα πέντε σε άγνωστη.

Πίνακας 8-1. Κατάσταση ποτάμιων υδατικών συστημάτων στη ΛΑΠ 27

α/α	Κωδικός	Όνομα	ΤΥΣ/ΙΤΥΣ	Χημική Κατάσταση	Οικολογική Κατάσταση / Δυναμικό
1	GR0227R000100001H	ΓΛΑΥΚΟΣ Π.	ΙΤΥΣ	■ Καλή	■ Άγνωστη
2	GR0227R000100002N	ΓΛΑΥΚΟΣ Π.	-	■ Άγνωστη	■ Άγνωστη
3	GR0227R000100003N	ΓΛΑΥΚΟΣ Π.	-	■ Άγνωστη	■ Καλή
4	GR0227R000300004N	ΧΑΡΑΔΡΟΣ Ρ.	-	■ Άγνωστη	■ Άγνωστη
5	GR0227R000500005N	ΦΟΙΝΙΚΑΣ Π.	-	■ Καλή	■ Άγνωστη
6	GR0227R000500006N	ΦΟΙΝΙΚΑΣ Π.	-	■ Άγνωστη	■ Καλή
7	GR0227R000700007N	ΜΕΓΑΝΕΙΤΑΣ Ρ.	-	■ Κακή	■ Άγνωστη
8	GR0227R000900008N	ΣΕΛΙΝΟΥΣ Π.	-	■ Καλή	■ Καλή
9	GR0227R000900009N	ΣΕΛΙΝΟΥΣ Π.	-	■ Άγνωστη	■ Καλή
10	GR0227R000900010N	ΣΕΛΙΝΟΥΣ Π.	-	■ Άγνωστη	■ Καλή
11	GR0227R001300011N	ΒΟΥΡΑΪΚΟΣ Π.	-	■ Άγνωστη	■ Άγνωστη
12	GR0227R001300012N	ΒΟΥΡΑΪΚΟΣ Π.	-	■ Άγνωστη	■ Καλή
13	GR0227R001300013N	ΒΟΥΡΑΪΚΟΣ Π.	-	■ Άγνωστη	■ Άγνωστη
14	GR0227R001300014N	ΒΟΥΡΑΪΚΟΣ Π.	-	■ Άγνωστη	■ Άγνωστη
15	GR0227R001300015N	ΒΟΥΡΑΪΚΟΣ Π.	-	■ Άγνωστη	■ Καλή
16	GR0227R001700016N	ΚΡΑΘΙΣ Π.	-	■ Άγνωστη	■ Καλή
17	GR0227R001700017N	ΚΡΑΘΙΣ Π.	-	■ Άγνωστη	■ Καλή
18	GR0227R001900018N	ΘΟΛΟΠΟΤΑΜΟ Ρ.	-	■ Άγνωστη	■ Άγνωστη

α/α	Κωδικός	Όνομα	ΤΥΣ/ΙΤΥΣ	Χημική Κατάσταση	Οικολογική Κατάσταση / Δυναμικό
19	GR0227R001900019N	ΚΡΙΟΣ Π.	-	■ Άγνωστη	■ Άγνωστη
20	GR0227R001900020N	ΚΡΙΟΣ Π.	-	■ Άγνωστη	■ Άγνωστη
21	GR0227R002100021N	ΔΕΡΒΕΝΙΟ Ρ.	-	■ Άγνωστη	■ Άγνωστη
22	GR0227R002100022N	ΣΚΟΥΠΑΪΙΚΟ Ρ.	-	■ Άγνωστη	■ Άγνωστη
23	GR0227R002100023N	ΦΟΝΙΣΣΑ Ρ.	-	■ Άγνωστη	■ Άγνωστη
24	GR0227R002300024N	ΤΡΙΚΑΛΙΤΙΚΟΣ Π. (ΣΥΘΑΣ)	-	■ Άγνωστη	■ Άγνωστη
25	GR0227R002300025N	ΤΡΙΚΑΛΙΤΙΚΟΣ Π. (ΣΥΘΑΣ)	-	■ Άγνωστη	■ Καλή
26	GR0227R002700026N	ΚΥΡΙΛΛΟΥ Ρ.	-	■ Άγνωστη	■ Άγνωστη
27	GR0227R002900027N	ΑΣΩΠΟΣ Π.	-	■ Άγνωστη	■ Άγνωστη
28	GR0227R002900028N	ΑΣΩΠΟΣ Π.	-	■ Άγνωστη	■ Άγνωστη
29	GR0227R002900029N	ΑΣΩΠΟΣ Π.	-	■ Άγνωστη	■ Άγνωστη
30	GR0227R002900030N	ΑΣΩΠΟΣ Π.	-	■ Κακή	■ Άγνωστη
31	GR0227R002900031N	ΑΣΩΠΟΣ Π.	-	■ Άγνωστη	■ Μέτρια
32	GR0227R003300032N	ΡΑΙΖΑΝΗ Ρ.	-	■ Άγνωστη	■ Άγνωστη
33	GR0227R003700033H	ΠΟΤΑΜΙΑ Ρ. (ΞΗΡΙΑΣ)	ΙΤΥΣ	■ Άγνωστη	■ Άγνωστη
34	GR0227R003700034H	ΠΟΤΑΜΙΑ Ρ. (ΞΗΡΙΑΣ)	ΙΤΥΣ	■ Άγνωστη	■ Άγνωστη

Πίνακας 8-2. Κατάσταση ποτάμιων υδατικών συστημάτων στη ΛΑΠ 28

α/α	Κωδικός	Όνομα	ΤΥΣ/ΙΤΥΣ	Χημική Κατάσταση	Οικολογική Κατάσταση / Δυναμικό
1	GR0228R000100001N	ΙΑΡΔΑΝΟΣ Ρ.	-	■ Άγνωστη	■ Άγνωστη
2	GR0228R000201002N	ΠΗΝΕΙΟΣ Π.	-	■ Κακή	■ Μέτρια
3	GR0228R000201003N	ΠΗΝΕΙΟΣ Π.	-	■ Καλή	■ Μέτρια
4	GR0228R000201004H	ΠΗΝΕΙΟΣ Π.	ΙΤΥΣ	■ Άγνωστη	■ Μέτρια
5	GR0228R000202005N	ΒΕΛΙΤΣΑΪΪΚΟ Ρ.	-	■ Άγνωστη	■ Καλή
6	GR0228R000203009N	ΠΗΝΕΙΟΣ Π.	-	■ Άγνωστη	■ Καλή
7	GR0228R000203010N	ΠΗΝΕΙΟΣ Π.	-	■ Άγνωστη	■ Καλή
8	GR0228R000204006N	ΛΑΔΩΝ ΠΗΝΕΙΑΙΟΣ Π.	-	■ Άγνωστη	■ Καλή
9	GR0228R000204007N	ΛΑΔΩΝ ΠΗΝΕΙΑΙΟΣ Π.	-	■ Άγνωστη	■ Καλή
10	GR0228R000204008N	ΛΑΔΩΝ ΠΗΝΕΙΑΙΟΣ Π.	-	■ Άγνωστη	■ Καλή
11	GR0228R000205012N	ΠΗΝΕΙΟΣ Π.	-	■ Άγνωστη	■ Καλή
12	GR0228R000205013N	ΠΗΝΕΙΟΣ Π.	-	■ Άγνωστη	■ Καλή
13	GR0228R000206011N	ΒΥΛΙΣΣΟΣ Ρ.	-	■ Άγνωστη	■ Καλή
14	GR0228R000207015N	ΠΗΝΕΙΟΣ Π.	-	■ Άγνωστη	■ Καλή
15	GR0228R000207016N	ΠΗΝΕΙΟΣ Π.	-	■ Καλή	■ Καλή
16	GR0228R000208014N	ΣΚΟΥΡΟΠΟΤΑΜΟΣ Ρ.	-	■ Άγνωστη	■ Καλή
17	GR0228R000401021N	ΠΕΙΡΟΣ Π.	-	■ Καλή	■ Ελλιπής
18	GR0228R000402022N	ΣΕΡΔΙΝΗ Ρ.	-	■ Άγνωστη	■ Άγνωστη
19	GR0228R000403023N	ΠΕΙΡΟΣ Π.	-	■ Άγνωστη	■ Ελλιπής
20	GR0228R000404024N	ΠΑΡΑΠΕΙΡΟΣ Ρ.	-	■ Άγνωστη	■ Ελλιπής
21	GR0228R000404025N	ΠΑΡΑΠΕΙΡΟΣ Ρ.	-	■ Άγνωστη	■ Καλή
22	GR0228R000404026N	ΠΑΡΑΠΕΙΡΟΣ Ρ.	-	■ Άγνωστη	■ Καλή
23	GR0228R000405027N	ΠΕΙΡΟΣ Π.	-	■ Άγνωστη	■ Άγνωστη
24	GR0228R000405028N	ΠΕΙΡΟΣ Π.	-	■ Άγνωστη	■ Καλή
25	GR0228R000700017N	ΒΕΡΓΑΣ Ρ.	-	■ Άγνωστη	■ Άγνωστη

α/α	Κωδικός	Όνομα	ΤΥΣ/ΙΤΥΣ	Χημική Κατάσταση	Οικολογική Κατάσταση / Δυναμικό
26	GR0228R000900018N	MANNA P.	-	■ Άγνωστη	■ Άγνωστη
27	GR0228R000900019N	MANNA P.	-	■ Άγνωστη	■ Άγνωστη
28	GR0228R000900020N	MANNA P.	-	■ Άγνωστη	■ Άγνωστη

Πίνακας 8-3. Κατάσταση ποτάμιων υδατικών συστημάτων στη ΛΑΠ 45

α/α	Κωδικός	Όνομα	ΤΥΣ/ΙΤΥΣ	Χημική Κατάσταση	Οικολογική Κατάσταση / Δυναμικό
1	GR0245R000100001N	ΑΓΙΑΣ ΕΙΡΗΝΗΣ Ρ.	-	■ Άγνωστη	■ Άγνωστη

Πίνακας 8-4. Κατάσταση λιμναίων υδατικών συστημάτων στη ΛΑΠ 27

α/α	Κωδικός	Όνομα	ΤΥΣ/ΙΤΥΣ	Χημική Κατάσταση	Οικολογικό Δυναμικό
1	GR0227L000000001H	Τεχνητή Λίμνη Ασωπού	ΙΤΥΣ	■ Άγνωστη	■ Άγνωστη
2	GR0227L000000002N	ΛΙΜΝΗ ΣΤΥΜΦΑΛΙΑ	-	■ Άγνωστη	■ Άγνωστη
3	GR0227L000000003A	ΤΕΧΝΗΤΗ ΛΙΜΝΗ ΦΕΝΕΟΥ	ΤΥΣ	■ Άγνωστη	■ Άγνωστη

Πίνακας 8-5. Κατάσταση λιμναίων υδατικών συστημάτων στη ΛΑΠ 28

α/α	Κωδικός	Όνομα	ΤΥΣ/ΙΤΥΣ	Χημική Κατάσταση	Οικολογική Κατάσταση / Δυναμικό
1	GR0228L000000001N	Λίμνη Λάμια	-	■ Άγνωστη	■ Άγνωστη
2	GR0228L000000002H	Τεχνητή Λίμνη Αστερίου	ΙΤΥΣ	■ Άγνωστη	■ Άγνωστη
3	GR0228L000000003H	Τεχνητή Λίμνη Πηνειού	ΙΤΥΣ	■ Άγνωστη	■ Άγνωστη

Πίνακας 8-6. Κατάσταση παράκτιων υδατικών συστημάτων στη ΛΑΠ 27

α/α	Κωδικός	Όνομα	ΤΥΣ/ΙΤΥΣ	Χημική Κατάσταση	Οικολογική Κατάσταση
1	GR0227C0004H	ΛΙΜΑΝΙ ΠΑΤΡΑΣ	ΙΤΥΣ	■ Άγνωστη	■ Μέτρια
2	GR0227C0005N	ΚΟΡΙΝΘΙΑΚΟΣ ΚΟΛΠΟΣ - ΑΚΤΕΣ ΠΕΛΟΠΟΝΝΗΣΟΥ	-	■ Άγνωστη	■ Καλή
3	GR0227C0006N	ΪΡΜΟΣ ΚΟΡΙΝΘΟΥ	-	■ Άγνωστη	■ Μέτρια

Πίνακας 8-7. Κατάσταση παράκτιων υδατικών συστημάτων στη ΛΑΠ 28

α/α	Κωδικός	Όνομα	ΤΥΣ/ΙΤΥΣ	Χημική Κατάσταση	Οικολογική Κατάσταση
1	GR0228C0003N	Πατραϊκός Κόλπος	-	■ Άγνωστη	■ Μέτρια
2	GR0228C0007N	Ακρ.Αράξου	-	■ Άγνωστη	■ Υψηλή
3	GR0228C0008N	Κόλπος Κυλλήνης	-	■ Άγνωστη	■ Υψηλή

α/α	Κωδικός	Όνομα	ΤΥΣ/ΙΤΥΣ	Χημική Κατάσταση	Οικολογική Κατάσταση
4	GR0228C0009N	Ακτές Πελοποννήσου στο δίαυλο Ζακύνθου	-	■ Άγνωστη	■ Υψηλή

Πίνακας 8-8. Κατάσταση παράκτιων υδατικών συστημάτων στη ΛΑΠ45

α/α	Κωδικός	Όνομα	ΤΥΣ/ΙΤΥΣ	Χημική Κατάσταση	Οικολογική Κατάσταση
1	GR0245C0001N	ΔΥΤ. ΑΚΤΕΣ ΚΕΦΑΛΟΝΙΑΣ	-	■ Άγνωστη	■ Υψηλή
2	GR0245C0002N	ΑΝΑΤΟΛΙΚΕΣ ΑΚΤΕΣ ΚΕΦΑΛΟΝΙΑΣ - ΙΘΑΚΗΣ	-	■ Άγνωστη	■ Υψηλή
3	GR0245C0010N	ΑΚΡ. ΜΟΥΝΤΑ	-	■ Άγνωστη	■ Υψηλή
4	GR0245C0011N	ΑΝΑΤ. ΎΡΜΟΣ ΛΟΥΡΔΑΤΩΝ	-	■ Άγνωστη	■ Υψηλή
5	GR0245C0012N	ΔΥΤ. ΎΡΜΟΣ ΛΟΥΡΔΑΤΩΝ	-	■ Άγνωστη	■ Υψηλή
6	GR0245C0013N	ΒΑΡΔΙΑΝΟΙ ΝΗΣΟΙ	-	■ Άγνωστη	■ Υψηλή
7	GR0245C0014N	ΚΟΛΠΟΣ ΑΡΓΟΣΤΟΛΙΟΥ	-	■ Άγνωστη	■ Μέτρια
8	GR0245C0015N	ΔΥΤ. ΑΚΤΕΣ ΖΑΚΥΝΘΟΥ	-	■ Άγνωστη	■ Υψηλή
9	GR0245C0016N	ΑΝΑΤ. ΑΚΤΕΣ ΖΑΚΥΝΘΟΥ	-	■ Άγνωστη	■ Υψηλή
10	GR0245C0017N	ΚΟΛΠΟΣ ΛΑΓΑΝΑ (ΖΑΚΥΝΘΟΣ)	-	■ Άγνωστη	■ Καλή
11	GR0245C0018N	ΑΚΡ. ΜΑΡΑΘΙΑ	-	■ Άγνωστη	■ Υψηλή
12	GR0245C0019N	ΣΤΡΟΦΑΔΕΣ ΝΗΣΟΙ	-	■ Άγνωστη	■ Υψηλή

Πίνακας 8-9. Κατάσταση μεταβατικών υδατικών συστημάτων στη ΛΑΠ27

α/α	Κωδικός	Όνομα	ΤΥΣ/ΙΤΥΣ	Χημική Κατάσταση	Οικολογική Κατάσταση
1	GR0227T0001N	ΑΛΥΚΗ ΑΙΓΙΟΥ	-	■ Άγνωστη	■ Άγνωστη
2	GR0227T0002N	ΕΚΒΟΛΗ ΣΕΛΙΝΟΥΝΤΑ Π.	-	■ Άγνωστη	■ Άγνωστη
3	GR0227T0003N	ΕΚΒΟΛΗ ΒΟΥΡΑΪΚΟΥ Π.	-	■ Άγνωστη	■ Άγνωστη

Πίνακας 8-10. Κατάσταση μεταβατικών υδατικών συστημάτων στη ΛΑΠ28

α/α	Κωδικός	Όνομα	ΤΥΣ/ΙΤΥΣ	Χημική Κατάσταση	Οικολογική Κατάσταση
1	GR0228T0001N	Λιμνοθάλασσα Παπά (Άραξος)	-	■ Άγνωστη	■ Ελλιπής
2	GR0228T0002N	Εκβολή Πείρου	-	■ Άγνωστη	■ Άγνωστη
3	GR0228T0003N	Εκβολή Πηνειού	-	■ Άγνωστη	■ Άγνωστη
4	GR0228T0004N	Λιμνοθάλασσα Κοτυχίου	-	■ Άγνωστη	■ Ελλιπής
5	GR0228T0005N	Λιμνοθάλασσα Καλογριάς	-	■ Άγνωστη	■ Μέτρια

Πίνακας 8-11. Κατάσταση μεταβατικών υδατικών συστημάτων στη ΛΑΠ45

α/α	Κωδικός	Όνομα	ΤΥΣ/ΙΤΥΣ	Χημική Κατάσταση	Οικολογική Κατάσταση
1	GR0245T0001N	ΛΙΜΝΟΘΑΛΑΣΣΑ ΚΟΥΤΑΒΟΥ (ΚΕΦΑΛΟΝΙΑΣ)	-	■ Άγνωστη	■ Μέτρια

Πίνακας 8-12. Συνοπτική εικόνα της κατάστασης των επιφανειακών ΥΣ στο ΥΔ 01

Είδος	Πλήθος ΥΣ	Υψηλή/καλή		Μέτρια		Ελλιπής /κακή		Άγνωστη	
		Πλήθος %		Πλήθος %		Πλήθος %		Πλήθος %	
Ποτάμια	63	25	39,7%	4	6,3%	3	4,8%	31	49,2%
Λίμνες	6	0	0%	0	0%	0	0%	6	100,0%
Μεταβατικά	9	0	0%	2	22,2%	2	22,2%	5	55,6%
Παράκτια	19	15	78,9%	4	21,1%	0	0%	0	0%
Σύνολο	97	40	41,2%	10	10,3%	5	5,2%	42	43,3%

8.2 Ιδιαίτερος τροποποιημένα και τεχνητά ΥΣ

Η μέχρι σήμερα ανθρώπινη δραστηριότητα, έχει μεταβάλει σε ορισμένα υδατικά συστήματα, τα αρχικά τους χαρακτηριστικά. Οι αλλαγές αυτές, ανεξάρτητα από το βάθος της αλλοίωσης που έχουν επιφέρει και από τους λόγους για τους οποίους έγιναν, καθιστούν τα συστήματα αυτά κατά μια έννοια ιδιαίτερα. Τέτοια συστήματα εξετάζονται με ξεχωριστό τρόπο από την Οδηγία 2000/60/ΕΚ και ονομάζονται **Ιδιαίτερος Τροποποιημένα Υδατικά Συστήματα** (ΙΤΥΣ). Αντίστοιχα, σε ορισμένες περιπτώσεις κατασκευάζονται με ανθρώπινη πρωτοβουλία έργα που δημιουργούν υδατικά συστήματα σε σημεία όπου προηγουμένως δεν υπήρχαν. Τέτοια συστήματα ονομάζονται **Τεχνητά Υδατικά Συστήματα** (ΤΥΣ).

Σε όλες τις περιπτώσεις ιδιαίτερος τροποποιημένων και τεχνητών υδατικών συστημάτων, που εξετάστηκαν, κρίθηκε ασύμφορη ή αδύνατη η μετατροπή τους σε φυσικά υδατικά συστήματα. Ως εκ τούτου, από τα 97 συνολικά επιφανειακά υδατικά συστήματα, που έχουν καθοριστεί στο πλαίσιο της παρούσας μελέτης για το Υδατικό Διαμέρισμα Βόρειας Πελοποννήσου (ΥΔ 02), τα 8 χαρακτηρίζονται οριστικά ως ιδιαίτερος τροποποιημένα και 1 ως τεχνητό υδατικό σύστημα.

Πίνακας 8-13. Συνοπτική εικόνα των ιδιαίτερος τροποποιημένων και τεχνητών υδατικών συστημάτων στο Υδατικό Διαμέρισμα Δυτικής Πελοποννήσου (ΥΔ 01)

Είδος	Πλήθος ΥΣ	ΙΤΥΣ (πλήθος, ποσοστό)	ΤΥΣ (πλήθος, ποσοστό)
Ποτάμια	63	4 (6%)	-
Λίμνες	6	3 (50%)	1 (17%)
Παράκτια	19	1 (5%)	-
Μεταβατικά	9	-	-
Σύνολο	97	8 (8%)	1 (1%)

8.3 Υπόγεια Υδατικά Συστήματα

Δίνεται στους παρακάτω πίνακες για κάθε υπόγειο υδατικό σύστημα, η προσδιορισμένη χημική και ποσοτική κατάσταση του και σημειώνονται και οι υπάρχουσες τάσεις ρύπανσης ή πτώσης στάθμης λόγω υπεραντλήσεων. Στους πίνακες αυτούς σημειώνονται επίσης τα συστήματα που παρουσιάζουν αυξημένες τιμές φυσικού υποβάθρου και οι νέες αυξημένες τιμές των Ανώτερων Αποδεκτών Τιμών για αυτά.

Πίνακας 8-14. Πίνακας ποσοτικής – χημικής κατάστασης υπογείων σωμάτων - Λεκάνη Ρεμάτων Β.Πελοποννήσου (GR27)

Κωδικός ΥΣ	Όνομα ΥΣ	Ποσοτική κατάσταση υπόγειου συστήματος	Χημική κατάσταση υπόγειου συστήματος	Τάση Πτώση στάθμης	Τάση αύξησης ρύπαν	Τοπικές Υπερβάσεις ιχνοστοιχείων	Νέα αυξημένη Ανώτερη Αποδεκτή Τιμή λόγω αυξημένων τιμών φυσικού υποβάθρου
GR0200120	Σύστημα Πάτρας - Ρίου	■ Καλή	■ Καλή	Όχι	-	-	
GR0200130	Σύστημα Παναχαϊκού	■ Καλή	■ Καλή	Όχι	Όχι		
GR0200140	Σύστημα Βόρειας Αχαΐας	■ Καλή	■ Καλή	Ναι	Τοπική	-	
GR0200150	Σύστημα Ζαρούχλας	■ Καλή	■ Καλή	Όχι	Όχι		
GR0200160	Σύστημα Βάλτου - Εβροστίνας	■ Καλή	■ Καλή	Όχι	Όχι	Mn	
GR0200170	Σύστημα Βόρειας Κορινθίας	■ Καλή	■ Κακή (Cl: 4 - 3953, SO4: 8 - 753, NO3: 2 - 158 mg/l)	Ναι	-	Mn	
GR0200180	Σύστημα Κορφιώτισσας	■ Καλή	■ Καλή	Όχι	Όχι	-	
GR0200190	Σύστημα Κορίνθου - Κιάτου	■ Κακή	■ Κακή (Cl: 34 - 404, SO4: 61 - 316, NO3: 3 - 112 mg/l)	Όχι	Τοπική (Cl, SO4, NO3)	Mn	
GR0200200	Σύστημα Αραχναίου	■ Καλή	■ Καλή	Ναι	-	Mn	Cl=750 mg/l (στο ανατολικό τμήμα)
GR0200210	Σύστημα Νεμέας	■ Καλή	■ Καλή	Ναι	Τοπική (NO3)	-	
GR0200220	Σύστημα Ζήρειας	■ Καλή	■ Καλή	Όχι	Όχι	-	
GR0200230	Σύστημα Φενεού	■ Καλή	■ Καλή	Όχι	Όχι	-	

Κωδικός ΥΥΣ	Όνομα ΥΥΣ	Ποσοτική κατάσταση υπόγειου συστήματος	Χημική κατάσταση υπόγειου συστήματος	Τάση Πτώση στάθμης	Τάση αύξησης ρύπων	Τοπικές Υπερβάσεις ιχνοστοιχείων	Νέα αυξημένη Ανώτερη Αποδεκτή Τιμή λόγω αυξημένων τιμών φυσικού υποβάθρου
GR0200240	Σύστημα Καλαβρύτων	■ Καλή	■ Καλή	Όχι	Όχι	-	
GR0200250	Σύστημα Βόρειου Ερύμανθου	■ Καλή	■ Καλή	Όχι	Όχι	Mn	

Πίνακας 8-15. Πίνακας ποσοτικής – χημικής κατάστασης υπογείων σωμάτων - Λεκάνη Πηνειού – Βέργα – Πείρου (GR28)

Κωδικός ΥΥΣ	Όνομα ΥΥΣ	Ποσοτική κατάσταση	Χημική κατάσταση	Τάση Πτώση στάθμης	Τάση αύξησης ρύπων	Τοπικές Υπερβάσεις ιχνοστοιχείων	Νέα αυξημένη Ανώτερη Αποδεκτή Τιμή λόγω αυξημένων τιμών φυσικού υποβάθρου
GR0200060	Σύστημα Πηνειού	■ Καλή	■ Καλή	Όχι	-	Fe, Mn	
GR0200070	Σύστημα Κυλλήνης	■ Καλή	■ Καλή	Όχι	Όχι	-	
GR0200080	Σύστημα Δυτικής Αχαΐας	■ Καλή	■ Καλή	Ναι	-	Mn	
GR0200090	Σύστημα π.Λαρισσού	■ Κακή	■ Κακή (Cl: 23 - 503, SO4: 3 - 693, NO3: 5 - 78 mg/l)	Ναι	-	Fe, Mn	
GR0200100	Σύστημα Μόβρης	■ Καλή	■ Καλή	Όχι	Όχι	-	
GR0200110	Σύστημα π.Πείρου	■ Καλή	■ Καλή	Όχι	-	Mn	
GR0200260	Σύστημα Δυτικού Ερύμανθου	■ Καλή	■ Καλή	Όχι	Όχι	-	

Πίνακας 8-16. Πίνακας ποσοτικής – χημικής κατάστασης υπογείων σωμάτων – Λεκάνης Κεφαλονιάς – Ιθάκης – Ζακύνθου (GR45)

Κωδικός ΥΣ	Όνομα ΥΣ	Ποσοτική κατάσταση	Χημική κατάσταση	Τάση Πτώση στάθμης	Τάση αύξησης ρύπων	Τοπικές Υπερβάσεις ιχνοστοιχείων	Νέα αυξημένη Ανώτερη Αποδεκτή Τιμή λόγω αυξημένων τιμών φυσικού υποβάθρου
GR0200010	Σύστημα Κεφαλλονιάς	■ Καλή	■ Καλή	Όχι	Όχι	Fe	Cl=2800 mg/l, SO4=1100 mg/l
GR0200020	Σύστημα Ληξουρίου - Σκάλας	■ Καλή	■ Καλή	Ναι	-	Fe	
GR0200030	Σύστημα Ιθάκης	■ Καλή	■ Καλή	Όχι	Όχι		Αυξημένες τιμές χλωριόντων
GR0200040	Σύστημα Βραχιώνα	■ Καλή	■ Καλή	Όχι	Όχι	Mn, Cu, Pb, Cd, Fe	Cl=2050 mg/l, SO4=270 mg/l
GR0200050	Σύστημα Ζακύνθου	■ Καλή	■ Κακή (Cl: 26 - 1692 mg/l)	Ναι	-	Mn, Cu, Pb, Cd	SO4=1900 mg/l

8.4 Μητρώο Προστατευόμενων Περιοχών

Σύμφωνα με την Οδηγία 2000/60/EK για τη θέσπιση πλαισίου κοινοτικής δράσης στον τομέα της πολιτικής των υδάτων, τα κράτη μέλη οφείλουν να εξασφαλίσουν τη δημιουργία μητρώου ή μητρώων όλων των περιοχών που εντάσσονται στο εσωτερικό κάθε περιοχής λεκάνης απορροής ποταμού, οι οποίες έχουν χαρακτηριστεί ως χρήζουσες ειδικής προστασίας βάσει ειδικών διατάξεων της κοινοτικής νομοθεσίας για την προστασία των επιφανειακών και υπόγειων υδάτων τους ή για τη διατήρηση των οικοτόπων και των ειδών που εξαρτώνται άμεσα από το νερό.

Στον πίνακα που ακολουθεί παρουσιάζεται το πλήθος των ΠΠ ανά τύπο.

Πίνακας 8-17. Πλήθος περιοχών ανά είδος προστατευόμενης περιοχής, ΛΑΠ & ΥΔ

Είδος Προστατευόμενης περιοχής	ΛΑΠ 27	ΛΑΠ 28	ΛΑΠ 45	ΣΥΝΟΛΟ
Υδατικά συστήματα υδροληψίας	6	3	-	9
Υδρόβια είδη οικονομικής σημασίας	-	3	3	6
Υδατα αναψυχής	29	18	67	114
Ευαίσθητες περιοχές	-	-	-	-
Ευπρόσβλητες περιοχές	-	1	-	1
Προστατευόμενες φυσικές περιοχές	8	7	9	24
ΣΥΝΟΛΟ	43	32	79	154

8.5 Δίκτυο Παρακολούθησης

Σύμφωνα με τις απαιτήσεις του Άρθρου 8 της Οδηγίας 2000/60/ΕΚ, του Άρθρου 8 του Νόμου 3199/2003 (ΦΕΚ 280/Α/9-12-03) και του Άρθρου 11 του Προεδρικού Διατάγματος 51/2007 (ΦΕΚ 54/Α/8-3-07) εκδόθηκε η υπ' αριθμ. οικ. 140384 (ΦΕΚ 2017/Β/9-9-11) Κοινή Υπουργική Απόφαση, με την οποία θεσπίστηκε το Εθνικό Δίκτυο Παρακολούθησης των επιφανειακών και υπογείων υδάτων.

Επιφανειακά Υδατικά Συστήματα

Στη Λεκάνη Απορροής των ρεμάτων Βόρειας Πελοποννήσου (GR27), το δίκτυο αποτελείται από 21 σημεία παρακολούθησης σε ποτάμια, εκ των οποίων τα 15 είναι σημεία εποπτικής παρακολούθησης και 6 είναι σημεία επιχειρησιακής παρακολούθησης. Στη Λεκάνη Απορροής των ποταμών Πηνειού – Πείρου - Βέργα (GR28), το δίκτυο αποτελείται από 15 σημεία παρακολούθησης σε ποτάμια, εκ των οποίων τα 10 είναι σημεία εποπτικής παρακολούθησης και 5 είναι σημεία επιχειρησιακής παρακολούθησης. Οσον αφορά τα λιμναία ΥΣ στη Λεκάνη Απορροής των ρεμάτων Βόρειας Πελοποννήσου (GR27), το δίκτυο αποτελείται από ένα σημείο εποπτικής παρακολούθησης στην Τεχνητή λίμνη Φενεού και ένα σημείο επιχειρησιακής παρακολούθησης στην λίμνη Στυμφαλία. Στη Λεκάνη Απορροής των ποταμών Πηνειού – Πείρου - Βέργα (GR28), το δίκτυο αποτελείται από ένα σημείο εποπτικής παρακολούθησης στην τεχνητή λίμνη Πηνειού. Για τα παράκτια ΥΣ Στη Λεκάνη Απορροής των ρεμάτων Βόρειας Πελοποννήσου (GR27), το δίκτυο αποτελείται από 5 σημεία παρακολούθησης, εκ των οποίων τα 2 είναι σημεία εποπτικής παρακολούθησης και 3 είναι σημεία επιχειρησιακής παρακολούθησης. Στη Λεκάνη Απορροής των ποταμών Πηνειού – Πείρου - Βέργα (GR28), το δίκτυο αποτελείται από 2 σημεία παρακολούθησης, εκ των οποίων το ένα είναι σημείο εποπτικής παρακολούθησης και ένα είναι σημείο επιχειρησιακής παρακολούθησης. Στη Λεκάνη Απορροής των ρεμάτων Ιθάκης – Κεφαλονιάς - Ζακύνθου (GR45), το δίκτυο αποτελείται από 2 σημεία παρακολούθησης, εκ των οποίων το ένα στην Ζάκυνθο είναι σημείο εποπτικής παρακολούθησης και ένα είναι σημείο επιχειρησιακής παρακολούθησης. Οσον αφορά τα μεταβατικά ΥΣ στη Λεκάνη Απορροής των ποταμών Πηνειού – Πείρου - Βέργα (GR28), το δίκτυο αποτελείται από τρία σημεία επιχειρησιακής παρακολούθησης. Στη Λεκάνη Απορροής των ρεμάτων Ιθάκης – Κεφαλονιάς - Ζακύνθου (GR45), το δίκτυο αποτελείται από ένα σημείο επιχειρησιακής παρακολούθησης.

Στα πλαίσια κατάρτισης του Σχεδίου Διαχείρισης προτάθηκε η επικαιροποίηση του δικτύου της ΚΥΑ. Στο ΥΔ 02 προτείνεται η εποπτική παρακολούθηση για το 24% των ποτάμιων ΥΣ, ενώ επιμέρους στις ΛΑΠ 27, 28 & 45 προτείνεται η εποπτική παρακολούθηση για το 32%, 11% & 100% αντίστοιχα. Το 50% των λιμνών, το 22% των μεταβατικών και το 21% των παράκτιων ΥΣ του ΥΔ02 εντάσσονται στο πρόγραμμα εποπτικής παρακολούθησης. Στο ΥΔ 02 προτείνεται η επιχειρησιακή παρακολούθηση για το 33% των ποτάμιων ΥΣ, ενώ επιμέρους στις ΛΑΠ 27, 28 & 45 προτείνεται η εποπτική παρακολούθηση για το 32%, 36% & 0% αντίστοιχα. Τέλος η διερευνητική παρακολούθηση αφορά σε 1 παράκτιο ΥΣ στη ΛΑΠ 27, 3 ποτάμια ΥΣ στη ΛΑΠ 28 και 1 μεταβατικό ΥΣ στη ΛΑΠ 45.

Πίνακας 8-18. Συνολικά συνοπτικά στοιχεία του δικτύου παρακολούθησης επιφανειακών ΥΣ

ΣΥΝΟΛΙΚΟ ΔΙΚΤΥΟ	ΛΑΠ 27		ΛΑΠ 28		ΛΑΠ 45		ΥΔ 02	
	Αριθμός ΥΣ	Ποσοστό ΥΣ	Αριθμός ΥΣ	Ποσοστό ΥΣ	Αριθμός ΥΣ	Ποσοστό ΥΣ	Αριθμός ΥΣ	Ποσοστό ΥΣ
Ποτάμια	22	65%	16	57%	1	100%	39	62%
Λίμνες	3	100%	3	100%	0	-	6	100%
Μεταβατικά	2	67%	5	100%	1	100%	8	89%
Παράκτια	3	100%	3	75%	2	17%	8	42%
Συνολικά	30	70%	27	68%	4	29%	61	63%

Υπόγεια Υδατικά Συστήματα

Στη Λεκάνη Απορροής των ρεμάτων Βόρειας Πελοποννήσου (GR27), το δίκτυο αποτελείται από 47 σημεία παρακολούθησης, εκ των οποίων τα 7 είναι σημεία εποπτικής παρακολούθησης και τα 40 είναι σημεία επιχειρησιακής παρακολούθησης. Στη Λεκάνη Απορροής των ποταμών Πηνειού – Πείρου - Βέργα (GR28), το δίκτυο αποτελείται από 34 σημεία παρακολούθησης, εκ των οποίων τα 1 είναι σημεία εποπτικής παρακολούθησης και τα 33 είναι σημεία επιχειρησιακής παρακολούθησης. Στη Λεκάνη Απορροής των ρεμάτων Ιθάκης – Κεφαλονιάς - Ζακύνθου (GR45) το δίκτυο αποτελείται από 23 σημεία παρακολούθησης, εκ των οποίων τα 1 είναι σημείο εποπτικής παρακολούθησης και τα 22 είναι σημεία επιχειρησιακής παρακολούθησης. Στα πλαίσια κατάρτισης του Σχεδίου Διαχείρισης προτάθηκε η επικαιροποίηση του δικτύου της ΚΥΑ. Στον Πίνακα 8-19, δίνεται ο συνολικός αριθμός των σταθμών παρακολούθησης ανά ΛΑΠ, και το ποσοστό εποπτικής και επιχειρησιακής παρακολούθησης ανά ΛΑΠ.

Πίνακας 8-19. Συνοπτικά στοιχεία του δικτύου εποπτικής παρακολούθησης

ΥΠΟΓΕΙΑ ΥΣ	ΛΑΠ 27		ΛΑΠ 28		ΛΑΠ 45		ΥΔ 02	
	Αριθμός σταθμών	Ποσοστό σταθμών	Αριθμός σταθμών	Ποσοστό σταθμών	Αριθμός σταθμών	Ποσοστό σταθμών	Αριθμός σταθμών	Ποσοστό σταθμών
Εποπτική	17	27%	5	12,5%	1	3,7%	23	17,3%
Επιχειρησιακή	49	73%	35	87,5%	26	96,3%	110	82,7%
ΣΥΝΟΛΟ	66	100%	40	100%	27	100%	133	100%

9 ΟΙΚΟΝΟΜΙΚΗ ΑΝΑΛΥΣΗ ΧΡΗΣΕΩΝ ΥΔΑΤΟΣ

Η Οδηγία διαχωρίζει τις υπηρεσίες από τις χρήσεις νερού προσδιορίζοντας τις υπηρεσίες νερού ως το σύνολο των διεργασιών που παρεμβάλλονται μεταξύ των φυσικών υδατικών πόρων και των χρήσεων. Με βάση τον ορισμό αυτό, υπηρεσίες νερού αποτελούν οποιαδήποτε ενέργειες που μεταβάλλουν τα βασικά χαρακτηριστικά του φυσικά διαθέσιμου νερού αλλά και του νερού που απορρίπτεται μετά από κάθε χρήση. Σημειώνεται ότι με βάση τον ορισμό της Οδηγίας, οι χρήσεις νερού περιλαμβάνουν το σύνολο των υπηρεσιών νερού καθώς και οποιαδήποτε δραστηριότητες έχουν σημαντική επίπτωση στην κατάσταση του. Ο ορισμός αυτός καλύπτει το σύνολο σχεδόν των ανθρώπινων δραστηριοτήτων, όπως γεωργία, νοικοκυριά, βιομηχανία, ναυσιπλοΐα, αντιπλημμυρική προστασία, παραγωγή ενέργειας.

Οι υπηρεσίες ύδατος για τις οποίες γίνεται εκτίμηση του κόστους είναι:

- Ύδρευση / αποχέτευση Διυλισμένο ή καθαρό πόσιμο νερό,
- Άρδευση Αδιύλιστο νερό

Εκτιμήθηκαν τα επίπεδα ανάκτησης κόστους ανά πάροχο υπηρεσιών ύδατος και χρήση: Ύδρευση και Άρδευση. Σε πρώτο επίπεδο, γίνεται εκτίμηση του επιπέδου ανάκτησης του χρηματοοικονομικού κόστους και ακολούθως του συνολικού κόστους που συμπεριλαμβάνει το περιβαλλοντικό και το κόστος φυσικού πόρου.

Ύδρευση

Σε επίπεδο Υδατικού Διαμερίσματος το σύνολο των εσόδων για τις ΔΕΥΑ ανέρχεται σε 33,4 εκατ. €, χωρίς να υπολογισθεί το ειδικό τέλος 80% και σε 43,3 εκατ. € αν συνυπολογισθεί. Στους Δήμους τα έσοδα ύδρευσης εκτιμήθηκαν σε 13,3 εκατ. €. Δηλαδή το σύνολο των εσόδων ύδρευσης στο Υδατικό Διαμέρισμα 02 εκτιμήθηκε σε 56,5 εκατ. €. Το μέσο έσοδο ανά m^3 νερού για το σύνολο της Ύδρευσης εκτιμήθηκε σε 0,9 €/m³, ενώ για τις ΔΕΥΑ είναι 1,20 €/m³ και για τους Δήμους 0,46 €/m³.

Τα έσοδα για τις ΔΕΥΑ της ΛΑΠ 27 ανέρχονται σε 25,7 εκατ. € χωρίς να συνυπολογισθεί το ειδικό τέλος 80% και σε 34,0 εκατ. € με το 80%. Αντίθετα, στους Δήμους της ΛΑΠ 27, τα έσοδα εκτιμήθηκαν σε 5,5 εκατ. €. Δηλαδή το σύνολο των εσόδων ύδρευσης στη ΛΑΠ 27 εκτιμήθηκε σε 39,5 εκατ. €. Το μέσο έσοδο ανά m^3 νερού για το σύνολο της Ύδρευσης εκτιμήθηκε σε 1,07 €/m³, ενώ για τις ΔΕΥΑ είναι 1,24 €/m³ και για τους Δήμους 0,6 €/m³.

Τα έσοδα για τις ΔΕΥΑ της ΛΑΠ 28 ανέρχονται σε 2,4 εκατ. € χωρίς να συνυπολογισθεί το ειδικό τέλος 80% και σε 2,9 εκατ. € με το 80%. Αντίθετα, στους Δήμους της ΛΑΠ 28 τα έσοδα εκτιμήθηκαν σε 4,7 εκατ. €. Δηλαδή το σύνολο των εσόδων ύδρευσης στη ΛΑΠ 28 εκτιμήθηκε σε 7,6 εκατ. €. Το μέσο έσοδο ανά m^3 νερού για το σύνολο της Ύδρευσης εκτιμήθηκε σε 0,4 €/m³, ενώ για τις ΔΕΥΑ είναι 0,66 €/m³ και για τους Δήμους 0,31 €/m³.

Τα έσοδα για τις ΔΕΥΑ στη ΛΑΠ 45 ανέρχονται σε 5,4 εκατ. € χωρίς να συνυπολογισθεί το ειδικό τέλος 80% και σε 6,5 εκατ. € με το 80%. Αντίθετα, στους Δήμους της ΛΑΠ 45 τα έσοδα εκτιμήθηκαν σε 3,0 εκατ. €. Δηλαδή το σύνολο των εσόδων ύδρευσης στη ΛΑΠ 45

εκτιμήθηκε σε 9,5 εκατ. €. Το μέσο έσοδο ανά m^3 νερού για το σύνολο της Ύδρευσης εκτιμήθηκε σε $1,12 \text{ €/m}^3$, ενώ για τις ΔΕΥΑ είναι $1,54 \text{ €/m}^3$ και για τους Δήμους $0,70 \text{ €/m}^3$.

Για το Υδατικό Διαμέρισμα 02 στο σύνολο της ύδρευσης η χρηματοοικονομική ανάκτηση ανέρχεται στο 66,3%, ενώ η συνολική ανάκτηση στο 62,3%. Τα αντίστοιχα μεγέθη για τις ΔΕΥΑ είναι 83,5% και 80,3%, ενώ για τους Δήμους είναι 39,6% και 35,9%..

Άρδευση

Στο σύνολο του ΥΔ 02 τα έσοδα από την Οργανωμένη Άρδευση είναι 6,6 εκατ. € (δηλαδή το μέσο έσοδο ανά m^3 είναι 0,05 €), εκ των οποίων τα 2,0 εκατ. € αντιστοιχούν στη ΛΑΠ 27 και τα 4,6 εκατ. € στη ΛΑΠ 28.

Η ανάκτηση του χρηματοοικονομικού κόστους στην Οργανωμένη άρδευση στη ΛΑΠ 27, ανέρχεται στο 39,5%, ενώ του συνολικού στο 34,7%. Από τα αναλυτικά στοιχεία δεν παρατηρείται ουσιαστική διαφοροποίηση ανάμεσα στους διάφορους παρόχους, με την εξαίρεση κάποιων ακραίων τιμών. Η ανάκτηση του χρηματοοικονομικού και του συνολικού κόστους στην Οργανωμένη άρδευση στη ΛΑΠ 28, ανέρχεται στο 52,8%. Από τα αναλυτικά στοιχεία παρατηρείται ουσιαστική διαφοροποίηση ανάμεσα στους διάφορους παρόχους. Στη ΛΑΠ 45 δεν υπάρχει οργανωμένη άρδευση

10 ΠΕΡΙΒΑΛΛΟΝΤΙΚΟΙ ΣΤΟΧΟΙ – ΕΞΑΙΡΕΣΕΙΣ

10.1 Καθορισμός εξαιρέσεων

Ο καθορισμός των στόχων, σύμφωνα με την Οδηγία συνίσταται στη χρησιμοποίηση των διαφορετικών επιλογών του Άρθρου 4. Μέσα από τη διαδικασία καθορισμού των στόχων προσδιορίζεται όχι μόνο η κατάσταση όλων των επιφανειακών και υπόγειων ΥΣ αλλά και το χρονικό πλαίσιο επίτευξης του στόχου της Οδηγίας. Οι Εξαιρέσεις αποτελούν αναπόσπαστο μέρος των περιβαλλοντικών στόχων, που ορίζονται στο Άρθρο 4. Οι όροι και οι διαδικασίες με τις οποίες μπορούν να εφαρμοστούν περιγράφονται στις παραγράφους 4.3, 4.4, 4.5, 4.6 και 4.7 της Οδηγίας 2000/60/ΕΚ. Οι εξαιρέσεις εκτείνονται από μικρής κλίμακας προσωρινές εξαιρέσεις έως και μακροπρόθεσμες παρεκκλίσεις από το στόχο της "καλής κατάστασης ως το 2015", και έχουν τις εξής μορφές:

- Παράταση της προθεσμίας: στην παράταση της προθεσμίας επίτευξης της καλής κατάστασης το 2021 ή το αργότερο το 2027 (2^η και 3^η αναθεώρηση Σχεδίων Διαχείρισης) ή όποτε το επιτρέψουν οι φυσικές συνθήκες μετά το 2027 (άρθρο 4.4)
- Καθορισμός λιγότερο αυστηρών περιβαλλοντικών στόχων υπό ορισμένες προϋποθέσεις, όπως αν έχει αποδειχτεί ότι τα υδατικά συστήματα έχουν επηρεαστεί σε τέτοιο βαθμό από τις ανθρώπινες δραστηριότητες που η επίτευξη των περιβαλλοντικών στόχων είναι ανέφικτη ή δυσανάλογα δαπανηρή. (παράγραφος 4.3 και 4.5)
- Προσωρινή υποβάθμιση της κατάστασης που απορρέει από φυσικά αίτια ή από ανωτέρα βία ή εξαιρετικές συνθήκες που δεν θα μπορούσαν ευλόγως να έχουν προβλεφτεί και όταν ισχύουν όλες οι καθοριζόμενες στο Άρθρο 4 προϋποθέσεις. (παράγραφος 4.6)
- Νέες τροποποιήσεις των φυσικών χαρακτηριστικών ενός επιφανειακού συστήματος ή μεταβολών της στάθμης των υπογείων υδάτων σαν αποτέλεσμα μιας νέας βιώσιμης ανθρώπινης δραστηριότητας, (συμπεριλαμβανομένης της μεταβολής από την υψηλή στην καλή κατάσταση), (παράγραφος 4.7).

Πίνακας 10-1. Επιφανειακά Υδατικά συστήματα που θα τύχουν εξαίρεσης στο ΥΔ 02

α/α	ΛΑΠ	Κωδικός	ΥΣ	Είδος ΥΣ*	Υφιστάμενη Κατάσταση	Έτος επίτευξης της καλής κατάστασης/είδος εξαίρεσης	Μέτρα που εφαρμόζονται	Τεκμηρίωση εξαίρεσης
1	27	GR0227C0004 H	ΛΙΜΑΝΙ ΠΑΤΡΑΣ (ΙΤΥΣ)	C	■ Μέτριο	2027 (Άρθρο 4.5)	---	Για το Οριστικά Ιδιαίτερα Τροποποιημένο Υδατικό Σύστημα οι αλλαγές στα υδρο-μορφολογικά χαρακτηριστικά του συστήματος που είναι αναγκαίες για την επίτευξη καλής οικολογικής κατάστασης, θα προκαλούσαν σημαντικές αρνητικές επιπτώσεις στη ναυσιπλοΐα .Τίθενται λιγότερο αυστηροί περιβαλλοντικοί στόχοι (Μέτριο Οικολογικό Δυναμικό) .
2	28	GR0228R0002 01003N	ΠΗΝΕΙΟΣ Π.	R	■ Μέτρια	2021 (Άρθρο 4.4)	ΟΣ_ΥΔ02_9, ΟΣ_ΥΔ02_10, 2.05	Σημαντικές πιέσεις από διάχυτες πηγές ρύπανσης, Υδρομορφολογικές αλλοιώσεις (Ανήκει στην Ευπρόσβλητη σε νιτρορρύπανση γεωργικής προέλευσης ζώνη της Λεκάνης του Πηνειού). Απαιτείται μεγαλύτερο χρονικό διάστημα για την οικολογική ανάκαμψη του επιφανειακού ΥΣ. Απαιτείται μεγαλύτερο χρονικό διάστημα για την υλοποίηση των απαιτούμενων τεχνικών έργων
3	28	GR0228R0002 01004H	ΠΗΝΕΙΟΣ Π. (ΙΤΥΣ)	R	■ Μέτριο	2027 (Άρθρο 4.4)	ΟΣ_ΥΔ02_9, ΟΣ_ΥΔ02_10, 7.07	Σημαντικές πιέσεις από διάχυτες πηγές ρύπανσης, Υδρομορφολογικές αλλοιώσεις (Ανήκει στην Ευπρόσβλητη σε νιτρορρύπανση γεωργικής προέλευσης ζώνη της Λεκάνης του Πηνειού). Για το Οριστικά Ιδιαίτερα Τροποποιημένο Υδατικό Σύστημα οι αλλαγές στα υδρο-μορφολογικά χαρακτηριστικά του συστήματος που είναι

α/α	ΛΑΠ	Κωδικός	ΥΣ	Είδος ΥΣ*	Υφιστάμενη Κατάσταση	Έτος επίτευξης της καλής κατάστασης/είδος εξαιρέσεως	Μέτρα που εφαρμόζονται	Τεκμηρίωση εξαιρέσεως
								αναγκαίες για την επίτευξη καλής οικολογικής κατάστασης, θα προκαλούσαν σημαντικές αρνητικές επιπτώσεις σε δραστηριότητες για τους σκοπούς των οποίων αποθηκεύεται ύδωρ όπως η υδροδότηση, η παραγωγή υδροηλεκτρικής ενέργειας ή η άρδευση.
4	28	GR0228R0004 04024N	ΠΑΡΑ-ΠΕΙΡΟΣ Ρ.	R	■ Μέτρια	2021 (Άρθρο 4.4)	ΟΣ_ΥΔ02_9, ΟΣ_ΥΔ02_10, 5.04	Σημαντικές πιέσεις από διάχυτες και σημειακές πηγές ρύπανσης, Έντονες υδρομορφολογικές αλλοιώσεις από την κατασκευή του φρ. Αστεριού. Απαιτείται μεγαλύτερο χρονικό διάστημα για την οικολογική ανάκαμψη του επιφανειακού ΥΣ Απαιτείται μεγαλύτερο χρονικό διάστημα για την υλοποίηση των απαιτούμενων τεχνικών έργων

*R: Ποτάμια ΥΣ (Rivers), C: Παράκτια ΥΣ (Coastal), T: Μεταβατικά ΥΣ (Transitional), L: Λιμναία ΥΣ (Lakes),

Πίνακας 10-2. Υπόγεια Υδατικά συστήματα που θα τύχουν εξαιρέσεως στο ΥΔ 02

α/α	ΛΑΠ	Κωδικός	ΥΣ	Υφιστάμενη Κατάσταση	Έτος επίτευξης της καλής κατάστασης/είδος εξαιρέσεως	Μέτρα που εφαρμόζονται	Τεκμηρίωση εξαιρέσεως
1	27	GR0200170	Σύστημα Βόρειας Κορινθίας	■ Κακή	Μετά το 2027 (Άρθρο 4.4)	8.03, 8.04, 13.01, ΟΣ_ΥΔ02_6, ΟΣ_ΥΔ02_3, ΟΣ_ΥΔ02_7	Διάχυτες και σημειακές πηγές ρύπανσης, (Cl, SO4, NO3). Απαιτείται μεγαλύτερο χρονικό διάστημα για την ανάκαμψη του υπόγειου ΥΣ. Απαιτείται μεγαλύτερο χρονικό διάστημα για την υλοποίηση των απαιτούμενων τεχνικών έργων

α/α	ΛΑΠ	Κωδικός	ΥΣ	Υφιστάμενη Κατάσταση	Έτος επίτευξης της καλής κατάστασης/είδος εξάιρεσης	Μέτρα που εφαρμόζονται	Τεκμηρίωση εξάιρεσης
2	27	GR0200190	Σύστημα Κορίνθου - Κιάτου	■ Κακή	Μετά το 2027 (Άρθρο 4.4)	ΟΣ_ΥΔ02_6, ΟΣ_ΥΔ02_3, ΟΣ_ΥΔ02_7, 2.04, 8.07, 9.02, 11.06, 13.03 14.01	<p>Διάχυτες και σημειακές πηγές ρύπανσης, Υπεραντλήσεις, υφαλμύριση, (Cl, SO₄, NO₃). Απαιτείται μεγαλύτερο χρονικό διάστημα για την ποιοτική ανάκαμψη του υπόγειου ΥΣ. Αναμένεται βελτίωση της ποσοτικής κατάστασης λόγω αντικατάστασης αντλήσεων υπόγειου νερού από επιφανειακό φράγματος Ασωπού.</p>
3	28	GR0200090	Σύστημα π. Λαρισσού	■ Κακή	Μετά το 2027 (Άρθρο 4.4)	ΟΣ_ΥΔ02_6, ΟΣ_ΥΔ02_2, ΟΣ_ΥΔ02_7 8.07, 11.06, 11.09, 14.02	<p>Το υπόγειο υδατικό σύστημα υπεραντλείται κατά τις τελευταίες δεκαετίες. Λόγω της φύσης της υπόγειας υδροφορίας (επάλληλοι ορίζοντες) είναι χρονοβόρα η αποκατάσταση ακόμα και στις περιπτώσεις ύπαρξης νερού που θα αντικαταστήσει τις αντλήσεις. Απαιτείται μεγαλύτερο χρονικό διάστημα για την ανάκαμψη του υπόγειου ΥΣ. Μερική ανάκαμψη ποσοτικής του κατάστασης λόγω αντικατάστασης απολήψεων από το φράγμα Πηγειού.</p>
4	45	GR0200050	Σύστημα Ζακύνθου	■ Κακή	Μετά το 2027 (Άρθρο 4.4)	8.03, ΟΣ_ΥΔ02_6, ΟΣ_ΥΔ02_3, ΟΣ_ΥΔ02_7	<p>Υπεραντλήσεις, Υφαλμύριση, Διάχυτες και σημειακές πηγές ρύπανσης (Cl). Απαιτείται μεγαλύτερο χρονικό διάστημα για την</p>

α/α	ΛΑΠ	Κωδικός	ΥΣ	Υφιστάμενη Κατάσταση	Έτος επίτευξης της καλής κατάστασης/είδος εξαίρεσης	Μέτρα που εφαρμόζονται	Τεκμηρίωση εξαίρεσης
							ανάκαμψη του υπόγειου ΥΣ. Απαιτείται μεγαλύτερο χρονικό διάστημα για την υλοποίηση των απαιτούμενων τεχνικών έργων

Πίνακας 10-3 Αριθμός και % ποτάμιων ΥΣ ανά είδος εξαίρεσης στο ΥΔ02

Εξαίρεση	Ποσοστό της συνολικής επιφάνειας των ΥΣ τα οποία θεωρούνται εξαιρέσεις ΥΣ	Αιτιολόγηση	% των ΥΣ που θεωρούνται εξαιρέσεις για κάθε αιτιολόγηση	Σχόλια
Αρθρο 4.4	3.2%	Μη δυνατότητα επίτευξης από τεχνική άποψη	100%	

Πίνακας 10-4 Αριθμός και % παράκτιων ΥΣ ανά είδος εξαίρεσης στο ΥΔ02

Εξαίρεση	Ποσοστό της συνολικής επιφάνειας των ΥΣ τα οποία θεωρούνται εξαιρέσεις ΥΣ	Αιτιολόγηση	% των ΥΣ που θεωρούνται εξαιρέσεις για κάθε αιτιολόγηση	Σχόλια
Αρθρο 4.5	0.0004%	Μη δυνατότητα επίτευξης από τεχνική άποψη	100%	

Πίνακας 10-5 Αριθμός και % ΥΥΣ ανά είδος εξαίρεσης στο ΥΔ02

Εξαίρεση	Ποσοστό της συνολικής επιφάνειας των ΥΣ τα οποία θεωρούνται εξαιρέσεις ΥΣ	Αιτιολόγηση	% των ΥΣ που θεωρούνται εξαιρέσεις για κάθε αιτιολόγηση	Σχόλια
Αρθρο 4.4	16.11%	Μη δυνατότητα επίτευξης από τεχνική άποψη	100%	

10.2 Προγραμματισμένα και νέα έργα - δραστηριότητες - τροποποιήσεις

Τα κύρια προγραμματιζόμενα νέα έργα και οι πιθανές επιπτώσεις τους στην επίτευξη των περιβαλλοντικών στόχων των ΥΣ δίδονται στους ακόλουθους πίνακες ανά ΛΑΠ.

Πίνακας 10-6. Πίνακας νέων έργων και δραστηριοτήτων στη ΛΑΠ Ρεμάτων Βόρειας Πελοποννήσου

α/α	Έργο/ Δραστηριότητα	Συνοπτική περιγραφή δραστηριότητας	Επηρεαζόμενα ΥΣ
1	Φράγμα Ασωπού ποταμού Ν. Κορινθίας	Ο ταμιευτήρας που θα δημιουργηθεί με την υλοποίηση του έργου θα έχει πολλαπλές χρήσεις. Η τεχνητή λίμνη Ασωπού θα έχει ετήσια απορροή περίπου 62 εκ.μ ³ . Ο όγκος του ταμιευτήρα είναι 29 εκ.μ ³ και η ωφέλιμη χωρητικότητά του περίπου 26 εκ.μ ³ . Σύμφωνα με τους ισχύοντες Περιβαλλοντικούς όρους (ΚΥΑ 130473/29-7-2003), θα διατεθούν 2,5 εκ.κμ, για ύδρευση γειτονικών περιοχών, 6 εκ.κμ για τεχνητό	Το ποτάμιο ΥΣ του ποταμού Ασωπού με κωδικό GR0227R002900028N καθώς και το υπόγειο ΥΣ Κιάτου - Κορίνθου (GR0200190). Το ποτάμιο ΥΣ δεν έχει αξιολογηθεί/ταξινομηθεί ως προς την κατάσταση του λόγω έλλειψης δεδομένων. Το υπόγειο υδατικό σύστημα της Βόρειας Κορινθίας βρίσκεται σε κακή χημική κατάσταση

α/α	Έργο/ Δραστηριότητα	Συνοπτική περιγραφή δραστηριότητας	Επηρεαζόμενα ΥΣ
		εμπλουτισμό (περίοδος Ιανουαρίου – Μαρτίου), 18 εκ.κμ για αρδευτικούς σκοπούς (περίοδος Απριλίου – Οκτωβρίου) και 2,4 εκ.κμ για οικολογική παροχή	
2	Διαδικτύωση Αγωγών Ύδρευσης Δήμου Κορινθίων - Α' Φάση	Το έργο αφορά την κατασκευή εξωτερικού υδραγωγίου για την κάλυψη των αναγκών των Δημοτικών Ενοτήτων Σολυγείας, Σαρωνικού και Τενέας του Δήμου Κορινθίων., που αντιμετωπίζουν σημαντικά προβλήματα.επάρκειας και ποιότητας νερού	Το υπόγειο ΥΣ Ζήρειας (GR0200220), από το οποίο ήδη υδρεύεται η Κόρινθος (πηγές Στυμφαλίας), με απολήψεις 3εκ.κμ ετησίως. Για την υδροδότηση των οικισμών των ΔΕ Σολυγείας, Σαρωνικού και Τενέας, και την ενίσχυση της υδροδότησης της πόλης της Κορίνθου θα απαιτηθούν έξι εκ. κμ ετησίως επιπλέον απολήψεις από τις πηγές Στυμφαλίας.
3	Εξοποτάμια λιμνοδεξαμενή Ξυλοκάστρου Κορινθίας	Η εξοποτάμια λιμνοδεξαμενή θα κατασκευαστεί στη θέση «Κατεβασιά» του ΔΔ Ρίζας και αποσκοπεί στην κάλυψη μέρους των υδρευτικών αναγκών των 10 ΔΔ του Δ. Ξυλοκάστρου, πληθυσμιακής δυναμικότητας 45.850 κατοίκων. Η ωφέλιμη χωρητικότητα είναι περί τα 2,54 εκ. m ³ . Η τροφοδότηση της λ/δ προβλέπεται να γίνει από τη απορροή του Τρικαλίτικου (Σύθα), μέσω έργου υδροληψίας και αγωγού βαρύτητας	Το ποτάμιο ΥΣ του ποταμού Τρικαλίτικου (Σύθα) με κωδικό GR0227R002300024N καθώς και το υπόγειο ΥΣ Βόρειας Κορινθίας (GR0200170). Το ποτάμιο ΥΣ δεν έχει αξιολογηθεί/ταξινομηθεί ως προς την κατάσταση του λόγω έλλειψης δεδομένων. Το υπόγειο υδατικό σύστημα της Βόρειας Κορινθίας βρίσκεται σε κακή χημική κατάσταση

Πίνακας 10-7. Συνοπτικός πίνακας σημαντικών προγραμματιζόμενων έργων στη ΛΑΠ Πείρου – Βέργα - Πηνειού

α/α	Έργο/ Δραστηριότητα	Συνοπτική περιγραφή δραστηριότητας	Επηρεαζόμενα ΥΣ
1	Φράγμα Αστερίου	Πρόκειται για χωμάτινο φράγμα ονομαστικού ύψους 75μ από τη στάθμη έδρασης, με μήκος στέψης 760μ και πλάτος 14μ. Το έργο συνοδεύεται από κατάλληλα έργα υπερχειλίσης, υδροληψίας και εκκένωσης των υδάτων του ταμιευτήρα. Το κατασκευαζόμενο φράγμα θα δέχεται την απορροή της υδρολογικής λεκάνης του Παραπεύρου, έκτασης περίπου 104χλμ ² , αλλά και τις παροχές που θα εκτρέπονται από το φράγμα Βαλμαδούρας μέσω του αγωγού προσαγωγής. Το κατασκευαζόμενο φράγμα θα δημιουργήσει μια τεχνητή λίμνη έκτασης 1,63χλμ ² στην κοίτη του ποταμού Παραπεύρου. Ο όγκος της θα είναι περίπου 44 εκ.μ ³ και η ωφέλιμη χωρητικότητα περίπου 40 εκ.μ ³ . Οι προβλεπόμενες ετήσιες απολήψεις από το φράγμα	Το ΥΣ κατάντη του φράγματος με κωδικό GR0228R000404024N . Το έργο βρίσκεται σήμερα υπό κατασκευή και, σύμφωνα με την αξιολόγηση που πραγματοποιήθηκε, προέκυψε ότι το επιφανειακό ΥΣ είναι σε ελλιπή κατάσταση.

α/α	Έργο/ Δραστηριότητα	Συνοπτική περιγραφή δραστηριότητας	Επηρεαζόμενα ΥΣ
		Αστερίου, σύμφωνα με την υπ' αρ. 86147/19-8-2002 ΚΥΑ Έγκρισης Περιβαλλοντικών Όρων για το έργο: «Μελέτη Ύδρευσης Πάτρας από τους ποταμούς Πείρο και Παραπείρο – Δίκτυα υπολοίπων οικισμών Ν.Αχαΐας», όπως τροποποιήθηκε με την υπ' αρ. 103496/23-4-2008 ΚΥΑ, ανέρχονται σε 22 εκ.μ ³ έως το 2020 και σε 27 εκ.μ ³ έως το 2035. Η οικολογική παροχή, σύμφωνα με τους περιβαλλοντικούς όρους, ορίζεται 0,3μ ³ /δλ κατάντη του φρ. Βαλαμαδούρας και σε 0,2μ ³ /δλ κατάντη του φρ. Αστερίου	
2	Επέκταση Κεντρικής Διώρυγας Πηνειού στους Δήμους της Δυτικής Αχαΐας	Στο τέλος του 2006 η Ειδική Υπηρεσία Περιβάλλοντος (ΕΥΠΕ) γνωμοδότησε θετικά (ΚΥΑ 102072/14-12-2006) στην επέκταση της υφιστάμενης Βόρειας Κεντρικής Διώρυγας στις δημοτικές ενότητες Μόβρης, Λαρισσού και Δύμης της Δυτικής Αχαΐας για την άρδευση εκτάσεων συνολικού εμβαδού 63000 στρ. εντός ζώνης 1.5 χλμ εκατέρωθεν της διώρυγας μέσω ιδιωτικών αντλητικών συγκροτημάτων. Το έργο συναρτάται (θα αρχίσει η κατασκευή του) με την ολοκλήρωση του έργου «Υπογειοποίηση δικτύων φυσικής ροής (καναλέτων) ΤΟΕΒ Γαστούνης, Αμαλιάδος, Α' Πύργου, Πελοπίου και Επιταλίου», ώστε οι απολήψεις από την ΤΛ Πηνειού να μην αυξηθούν. Οι προβλεπόμενες απολήψεις από την ΤΛ για άρδευση των 63000 στρ. ανέρχονται σε 28.5 εκ.κμ	Τεχνητή Λίμνη Πηνειού GR0228L000000003H
3	Ύδρευση – διυλιστήριο από ΤΛ Πηνειού στο Ν. Ηλείας	Κατασκευή διυλιστηρίου για την ενίσχυση της ύδρευσης διαφόρων Δημοτικών Ενοτήτων (Αμαλιάδας, Ανδραβίδας, Βαρθολομιού, Βουπρασίας, Γαστούνης, Κάστρου, Κυλλήνης, Λεχαινών και Τραγανού). Ήδη έχει ολοκληρωθεί ο σχεδιασμός και η μελέτη για την κατασκευή του διυλιστηρίου, έχει εξασφαλιστεί η πίστωση και έχει υπογραφεί η σύμβαση κατασκευής του έργου από το 2009. Με αυτό το έργο θα αυξηθούν οι απολήψεις από την τεχνητή λίμνη κατά περίπου 6 εκ.μ ³ ετησίως, αλλά θα μειωθούν οι αντλήσεις από υπόγειους υδροφορείς.	Τεχνητή Λίμνη Πηνειού GR0228L000000003H

11 ΠΡΟΓΡΑΜΜΑ ΜΕΤΡΩΝ

Το Πρόγραμμα Μέτρων συνιστά μέρος του Σχεδίου Διαχείρισης λεκάνης απορροής ποταμού. Αποτελεί το «μηχανισμό» επίτευξης των περιβαλλοντικών στόχων που τίθενται στο Σχέδιο Διαχείρισης. Η διάκριση τους σε βασικά και συμπληρωματικά διαμορφώνει δύο επίπεδα παρεμβάσεων: α) στο πρώτο επίπεδο (βασικά μέτρα) οργανώνονται οι ενέργειες εκείνες που προκύπτουν από την Κοινοτική νομοθεσία που σχετίζεται με την περιβαλλοντική προστασία, καθώς επίσης και οι βασικές ενέργειες που τεκμαίρονται από την Οδηγία 2000/60/ΕΚ. Το πρώτο επίπεδο διασφαλίζει τις στοιχειώσεις απαιτήσεις προστασίας των υδατικών συστημάτων αποτρέποντας την υποβάθμιση τους β) στο δεύτερο επίπεδο (συμπληρωματικά μέτρα) εντάσσονται οι επιπρόσθετες ενέργειες που πρέπει να γίνουν για εκείνα τα υδατικά συστήματα που υπάρχει κίνδυνος μη επίτευξης των περιβαλλοντικών τους στόχων το 2015.

Το πρόγραμμα Βασικών μέτρων αποτελεί ένα εργαλείο για την προστασία του συνόλου των υδατικών πόρων. Συγκεκριμένα τα προτεινόμενα μέτρα έχουν καθολική εφαρμογή και όχι μόνο σε εκείνα τα ΥΣ που είναι αντικείμενο προστασίας, σύμφωνα με την ΟΠΥ. Με τον τρόπο αυτό διασφαλίζεται η προστασία του συνόλου των υδατικών πόρων (πχ μικρά ρέματα που δεν πληρούν τα κριτήρια της Οδηγίας 2000/60/ΕΚ για τον χαρακτηρισμό ως ΥΣ).

Στο ΥΔ Δυτικής Πελοποννήσου εκτός από τις βασικές Κοινοτικές Οδηγίες , προτείνεται η εφαρμογή 38 λοιπών βασικών μέτρων. Επίσης στο ΥΔ 02 προτείνεται η εφαρμογή 30 διαφορετικών συμπληρωματικών μέτρων σε 32 διαφορετικά ΥΣ. Τα μέτρα αυτά συχνά εφαρμόζονται σε περισσότερα από ένα ΥΣ. Στην περίπτωση αυτή αποτελούν ουσιαστικά διαφορετικά μέτρα, αφού αφορούν σε διαφορετικό ΥΣ, με διαφορετικά χαρακτηριστικά και συχνά παρατηρείται και διαφοροποίηση στο κόστος υλοποίησής τους. Συνεπώς στο ΥΔ 02 προτείνονται να εφαρμοστούν και αξιολογούνται 68 συμπληρωματικά μέτρα.

Για τα συμπληρωματικά μέτρα έγινε ανάλυση αποδοτικότητας – κόστους σύμφωνα με τις απαιτήσεις της Οδηγίας. Το κόστος υλοποίησης των συμπληρωματικών μέτρων ανέρχεται σε 187.5 εκ. ευρώ.

Εκτός από το Πρόγραμμα Μέτρων, στα πλαίσια σύνταξης των Σχεδίων Διαχείρισης προτείνονται και κάποιες άλλες ενέργειες που δύναται να υλοποιηθούν πλέον των συμπληρωματικών μέτρων, και χαρακτηρίζονται ως «λοιπές δράσεις». Αφορούν σε διάφορες περιβαλλοντικές δράσεις που προέκυψαν από τη διαβούλευση. Δεν αποτελούν αντικείμενο του ΣΔ αλλά καταγράφονται προς διευκόλυνση του συντονισμού των αρμόδιων υπηρεσιών και στην κατεύθυνση της γενικότερης πολιτικής προστασίας του περιβάλλοντος.

Πίνακας 11-1. Πρόγραμμα Οδηγικών Βασικών Μέτρων

Κωδικός	ΟΔΗΓΙΑ	ΕΝΣΩΜΑΤΩΣΗ	ΠΡΟΝΟΙΕΣ ΤΗΣ ΟΔΗΓΙΑΣ	ΠΡΟΓΡΑΜΜΑΤΙΖΟΜΕΝΕΣ ΔΡΑΣΕΙΣ
BM01	Υδάτα Κολύμβησης (Οδηγίες 76/160/ΕΟΚ, 2006/7/ΕΚ)	Κ.Υ.Α. 46399/1352/1986, 8600/416/Ε103/2009	Με στόχο την προστασία του θαλάσσιου περιβάλλοντος και της δημόσιας υγείας των λουομένων η Οδηγία 76/160/ΕΟΚ θέτει ποιοτικά όρια υπό την μορφή υποχρεωτικών τιμών για συγκεκριμένους μικροβιολογικούς δείκτες. Η Οδηγία αυτή αντικαταστάθηκε από την Οδηγία 2006/7/ΕΚ με βασικές τροποποιήσεις, σε σχέση με την προγενέστερη Οδηγία, που σχετίζονται με την υιοθέτηση νέων μικροβιολογικών δεικτών για την παρακολούθηση των υδάτων κολύμβησης, και με την ενσωμάτωση μιας ολιστικής προσέγγισης στη διαχείριση των υδάτων κολύμβησης, όπως αυτή απορρέει από την υποχρέωση σύνταξης ταυτοτήτων των ακτών κολύμβησης. Συγκεκριμένα το Μητρώο Ταυτοτήτων των ακτών κολύμβησης έχει ως στόχο την περιγραφή και παρουσίαση των βασικών χαρακτηριστικών των ακτών, την αναγνώριση των πηγών ρύπανσης που ενδέχεται να επηρεάσουν την ποιότητα των νερών κολύμβησης και την αξιολόγηση του μεγέθους των επιπτώσεων.	<ul style="list-style-type: none"> - Συνέχιση Παρακολούθησης της ποιότητας των υδάτων κολύμβησης σύμφωνα με την Οδηγία 2006/7/ΕΚ. - Κατάρτιση και επικαιροποίηση του Μητρώου Ακτών Κολύμβησης. <p><i>Οι σχετικοί πόροι μέχρι το 2015 περιλαμβάνονται στο ΕΠΠΕΡΑΑ. (ΕΓΥ και Δ.Υ.)</i></p>
BM02	Προστασία των άγριων πτηνών (Οδηγία 79/409/ΕΟΚ) και Περιοχές Natura 2000 (Οδηγίες 92/43/ΕΟΚ -2009/147/ΕΚ)	Κ.Υ.Α. 414985/1985 (ΦΕΚ 757/Β), 366599/1996 (ΦΕΚ 1188/Β), 294283/1998 (ΦΕΚ 68/Β), 33318/3028/11-12-98 (ΦΕΚ 1289/Β), 14849/853/Ε103/4-4-2008 (ΦΕΚ 645/Β), 37338/1807/Ε.103 (ΦΕΚ 1495/Β)	Με στόχο την προστασία της βιοποικιλότητας μέσω της διατήρησης των φυσικών οικοτόπων και της άγριας χλωρίδας και πανίδας, καθώς και τη διατήρηση όλων των ειδών πτηνών που ζουν εκ φύσεως σε άγρια κατάσταση, έχει σχεδιαστεί με βάση τις Οδηγίες 92/43/ΕΟΚ και 79/409/ΕΟΚ (όπως αυτή κωδικοποιήθηκε με την Οδηγία 2009/147/ΕΚ) ένα Ευρωπαϊκό Οικολογικό Δίκτυο, επονομαζόμενο «Natura 2000». Με την διαχείριση των υδάτων επιβάλλεται να προστατεύονται οι περιοχές που περιλαμβάνονται στο δίκτυο «Natura 2000» και εξαρτώνται άμεσα από το νερό (άρθρο 6 της Οδηγίας 2000/60/ΕΚ για τα νερά).	<ul style="list-style-type: none"> - Κατάρτιση /θεσμοθέτηση Σχεδίων Διαχείρισης προστατευόμενων περιοχών του δικτύου Natura 2000 που εξαρτώνται άμεσα από το νερό, με ειδική αναφορά σε θέματα διαχείρισης νερών, (ΥΠΕΚΑ) - Παρακολούθηση/αξιολόγηση της κατάστασης διατήρησης των εξαρτώμενων από το νερό οικοτόπων και ειδών στις περιοχές του δικτύου Natura 2000, (Δ.Υ.) -Σχεδιασμός τυχόν νέων μέτρων (λαμβάνοντας υπόψη την αξιολόγηση και σε συσχέτιση των αποτελεσμάτων με τα αποτελέσματα της ταξινόμησης και τις πιέσεις των Υ.Σ. (Δ.Υ.)

Κωδικός	ΟΔΗΓΙΑ	ΕΝΣΩΜΑΤΩΣΗ	ΠΡΟΝΟΙΕΣ ΤΗΣ ΟΔΗΓΙΑΣ	ΠΡΟΓΡΑΜΜΑΤΙΖΟΜΕΝΕΣ ΔΡΑΣΕΙΣ
BM03	Πόσιμο Νερό (Οδηγίες 80/778/ΕΟΚ, 98/83/ΕΚ)	Κ.Υ.Α. Υ2/2600/2001 (ΦΕΚ 892/Β), τροποποίηση με υγειονομική διάταξη ΔΥΓ2/Γ.Π. οικ 38295/2007 (ΦΕΚ 630/Β)	Η Οδηγία 80/778/ΕΟΚ καθόριζε τις απαιτήσεις στις οποίες πρέπει να ανταποκρίνεται η ποιότητα του πόσιμου νερού και αναθεωρήθηκε με την Οδηγία 98/83/ΕΚ, η οποία αποσκοπεί στην προστασία της υγείας του κοινού με την καθιέρωση κριτηρίων υγιεινής και καθαριότητας στα οποία πρέπει να ανταποκρίνεται το πόσιμο νερό στην Κοινότητα ανεξάρτητα από την προέλευσή του (εξαιρουμένων των φυσικών μεταλλικών νερών και των θεραπευτικών νερών).	- Υλοποίηση των Σχεδίων Ασφάλειας Νερού στις ΔΕΥΑ με στόχο την διασφάλιση της δημόσιας υγείας μέσω υιοθέτησης και εφαρμογής ορθών πρακτικών στο δίκτυο διανομής του πόσιμου νερού (ΔΕΥΑ)
BM04	Περιβαλλοντικές Επιπτώσεις από Έργα/ Δραστηριότητες (Οδηγίες 85/337/ΕΟΚ, 97/11/ΕΚ, 2003/35/ΕΚ, 2009/31/ΕΚ)	Ν. 4014/2011 (ΦΕΚ 209/Α) Υ. Α. 19582012 (ΦΕΚ 21/Β)	Η Οδηγία 85/337/ΕΟΚ αποβλέπει στην προστασία του περιβάλλοντος και της ποιότητας ζωής, εξασφαλίζοντας εκ παραλλήλου τη σύγκλιση των εθνικών νομοθεσιών των Κρατών Μελών της Ένωσης όσον αφορά στην εκτίμηση των περιβαλλοντικών επιπτώσεων στα δημόσια και ιδιωτικά έργα. Η Οδηγία αυτή έχει τροποποιηθεί μέχρι σήμερα με τις Οδηγίες 97/11/ΕΚ, 2003/35/ΕΚ και 2009/31/ΕΚ	- Να περιλαμβάνονται στην Υπ. Απόφαση που προβλέπει το άρθρο 11 του Ν. 4014/2011 (περιεχόμενα φακέλου της ΜΠΕ ανά υποκατηγορία έργου ή δραστηριότητας) : Εκπομπές ρύπων ανά κατηγορία, Υπολογισμός των επιπτώσεων λόγω ρύπανσης στα Υ.Σ. που έχουν ορισθεί στα Σχέδια Διαχείρισης και σύγκριση των συγκεντρώσεων αυτών με τα ΠΠΠ, -Υποχρέωση κατάρτισης προγράμματος παρακολούθησης και σύνταξης ετήσιων εκθέσεων παρακολούθησης, - Συστηματική υποβολή των αποτελεσμάτων των ετήσιων εκθέσεων στις οικείες (Δ.Υ.)
BM06	Πρόληψη - Έλεγχος ρύπανσης (Οδηγίες 96/61/ΕΚ, 2008/1/ΕΚ, 2010/75/ΕΕ)	Ν. 3010/2002 (ΦΕΚ 91/Α), Ν. 4014/2011 (ΦΕΚ 209/Α), Κ.Υ.Α. 1958/2012 (ΦΕΚ 21/Β)	Σκοπός των Οδηγιών είναι η ολοκληρωμένη προσέγγιση του ελέγχου της ρύπανσης που προκαλούν ορισμένες ρυπογόνες δραστηριότητες, με έμφαση στην πρόληψη της ρύπανσης στην πηγή δημιουργίας των ρύπων, ώστε να αποφεύγονται οι εκπομπές στην ατμόσφαιρα και οι απορρίψεις στα νερά και το έδαφος ή, όταν αυτό δεν είναι εφικτό, να ελαχιστοποιούνται προκειμένου να επιτυγχάνεται υψηλό επίπεδο προστασίας του περιβάλλοντος στο σύνολό του (IPPC).	- Ολοκλήρωση έργων συλλογής και επεξεργασίας αποβλήτων που εμπίπτουν στις διατάξεις IPPC

Κωδικός	ΟΔΗΓΙΑ	ΕΝΣΩΜΑΤΩΣΗ	ΠΡΟΝΟΙΕΣ ΤΗΣ ΟΔΗΓΙΑΣ	ΠΡΟΓΡΑΜΜΑΤΙΖΟΜΕΝΕΣ ΔΡΑΣΕΙΣ
BM07	Προστασία από Νιτρορρύπανση (Οδηγία 91/676/ΕΟΚ)	Κ.Υ.Α. 16190/1335/1997 (ΦΕΚ 519/Β)	Επειδή ως κύρια αιτία της ρύπανσης των υδάτων από νιτρικά θεωρούνται οι γεωργοκτηνοτροφικές δραστηριότητες, η Οδηγία αποσκοπεί στη μείωση της ρύπανσης των υδάτων που προκαλείται έμμεσα ή άμεσα από νιτρικά ιόντα γεωργικής προέλευσης και στην πρόληψη της περαιτέρω ρύπανσης αυτού του είδους.	<ul style="list-style-type: none"> - Οριοθέτηση νέων ευπρόσβλητων περιοχών : ΥΔ 02: Περιοχή Λαρισσού, Περιοχή Κορινθίας, με βάση τα αποτελέσματα της αξιολόγησης της χημικής κατάστασης των ΥΥΣ και κατάρτιση Προγραμμάτων Δράσης ανάλογα με το είδος καλλιέργειας - Θέσπιση οικονομικών κινήτρων για τον εκσυγχρονισμό και τη βελτίωση των υποδομών κτηνοτροφικών εγκαταστάσεων εντός της ΕΝΖ που σχετίζονται με την επεξεργασία των κτηνοτροφικών αποβλήτων, - Συστηματική παρακολούθηση των επιπέδων των νιτρικών στα ΥΣ που έχουν καθορισθεί ως σώματα που υφίστανται η ενδέχεται να υποστούν νιτρορρύπανση (ΕΓΥ-ΥΠΑΑΤ)
BM08	Προϊόντα Φυτοπροστασίας (Οδηγίες 91/414/ΕΟΚ-Κανονισμός (ΕΚ) 1107/2009, 2009/128/ΕΚ)	Π.Δ. 115/1997 (ΦΕΚ 104/Α), Ν. 4036/2012 (ΦΕΚ 8/Α)	Σκοπός είναι η εξασφάλιση υψηλού επιπέδου προστασίας της υγείας ανθρώπων και ζώων, η προστασία του περιβάλλοντος, καθώς και η βελτίωση της εσωτερικής αγοράς της Ευρωπαϊκής Ένωσης μέσω της εναρμόνισης των κανόνων, σχετικών με τη διάθεση στην αγορά φυτοπροστατευτικών προϊόντων και παράλληλα τη βελτίωση της γεωργικής παραγωγής. Η Οδηγία 91/44/ΕΟΚ θεσπίζει τους κανόνες που διέπουν τα φυτοπροστατευτικά προϊόντα και τις δραστικές ουσίες που περιέχονται στα προϊόντα αυτά. Ο Κανονισμός, ο οποίος αντικατέστησε την Οδηγία και τροποποιείται κάθε φορά που προστίθεται νέα δραστική ουσία, θεσπίζει κανόνες για την αδειοδότηση φυτοπροστατευτικών προϊόντων υπό εμπορική μορφή, καθώς και για τη διάθεσή τους στην αγορά, τη χρήση και τον έλεγχο τους μέσα στην Κοινότητα. Ορίζει επίσης κανόνες για την έγκριση των δραστικών ουσιών, αντιφυτοτοξικών και συνεργιστικών, που περιέχουν τα φυτοπροστατευτικά προϊόντα. Η Οδηγία 2009/128/ΕΚ αφορά τον καθορισμό πλαισίου κοινοτικής δράσης προς επίτευξη ορθολογικής χρήσης των γεωργικών φαρμάκων	<ul style="list-style-type: none"> - Ορθολογική χρήση φυτοπροστατευτικών προϊόντων, (ΥΠΑΑΤ)

Κωδικός	ΟΔΗΓΙΑ	ΕΝΣΩΜΑΤΩΣΗ	ΠΡΟΝΟΙΕΣ ΤΗΣ ΟΔΗΓΙΑΣ	ΠΡΟΓΡΑΜΜΑΤΙΖΟΜΕΝΕΣ ΔΡΑΣΕΙΣ
BM09	Αντιμετώπιση των κινδύνων μεγάλων ατυχημάτων σχετιζόμενων με επικίνδυνες ουσίες - SEVESO (Οδηγίες 96/82/ΕΚ, 2003/105/ΕΚ)	Κ.Υ.Α. 5697/590/2000 (ΦΕΚ 405/Β), 12044/613/2007 (ΦΕΚ 376/Β)	Με την Οδηγία 82/501/ΕΚ (Seveso) καθορίστηκαν μέτρα και περιορισμοί για την αντιμετώπιση των κινδύνων από ατυχήματα μεγάλης έκτασης (πυρκαγιές, εκρήξεις, διαρροές τοξικών και επικινδύνων αερίων σε βιομηχανικές εγκαταστάσεις). Η Οδηγία 2003/105/ΕΚ (Seveso II), με την οποία αναθεωρήθηκε/τροποποιήθηκε η προηγούμενη Οδηγία, αποσκοπεί στην πρόληψη των μεγάλων ατυχημάτων και τον περιορισμό των συνεπειών τους στον άνθρωπο και το περιβάλλον. Εφαρμόζεται σε εγκαταστάσεις όπου υπάρχουν επικίνδυνες ουσίες σε τέτοιες ποσότητες που ξεπερνούν ορισμένα κρίσιμα όρια. Επομένως με την Οδηγία αυτή εξετάζονται πέραν των βιομηχανικών εγκαταστάσεων, χώροι όπου κατά οιαδήποτε έννοια υπάρχουν επικίνδυνες ουσίες (εφόσον ξεπερνούν ορισμένη κρίσιμη ποσότητα).	- Τήρηση αρχείου-μητρώου εγκαταστάσεων που εντάσσονται στις οδηγίες IPPC και SEVESO (Περιφέρεια)
BM10	Ιλύς σταθμών καθαρισμού (Οδηγία 86/278/ΕΟΚ)	Κ.Υ.Α. 80568/4225/91 (ΦΕΚ 641/Β)	Η Οδηγία 86/278/ΕΟΚ «Σχετικά με την προστασία του περιβάλλοντος και ιδίως του εδάφους κατά τη χρησιμοποίηση της ιλύος καθαρισμού λυμάτων στη γεωργία» επιδιώκει με τον καθορισμό των κατάλληλων μεθόδων, όρων και περιορισμών να αποφεύγονται τυχόν επιβλαβείς επιπτώσεις στο έδαφος, στη γεωργική παραγωγή, στα ζώα και στην υγεία του ανθρώπου, ενθαρρύνοντας παράλληλα την ορθή χρησιμοποίηση στη γεωργία της ιλύος που προέρχεται από επεξεργασία λυμάτων.	- Κατάρτιση Κ.Υ.Α. σχετικά με μέτρα, όρους και διαδικασίες για τη χρησιμοποίηση της ιλύος που προέρχεται από επεξεργασία οικιακών και αστικών λυμάτων καθώς και ορισμένων υγρών αποβλήτων, σε συμμόρφωση προς τις διατάξεις της Οδηγίας 86/278/ΕΟΚ και σε αντικατάσταση της Κ.Υ.Α. 80568/4225/1991 και προώθηση δράσεων σχετικών με την ασφαλή διάθεση της επεξεργασμένης ιλύος. (ΕΓΥ)
BM11	Επεξεργασία Αστικών Λυμάτων (Οδηγία 91/271/ΕΟΚ)	Κ.Υ.Α. 5673/400/1997 (ΦΕΚ 192/Β), 19661/1982/99 (ΦΕΚ 1811/Β)	Στόχος της Οδηγίας είναι η προστασία του περιβάλλοντος από τις αρνητικές επιπτώσεις που προκαλεί η διάθεση ανεπεξέργαστων ή ανεπαρκώς επεξεργασμένων αστικών λυμάτων και των παραπροϊόντων τους (ιλύς), ορίζοντας την ελάχιστη αναγκαία τεχνική υποδομή (δίκτυα αποχέτευσης και Εγκαταστάσεις Επεξεργασίας Λυμάτων) που πρέπει να διαθέτουν οι οικισμοί ανάλογα με τον ισοδύναμο πληθυσμό τους και τον αποδέκτη των επεξεργασμένων λυμάτων.	- Ολοκλήρωση των δράσεων που εμπίπτουν στις διατάξεις της Οδηγίας (Συμπλήρωση καταλόγου των ευαίσθητων περιοχών, - Ολοκλήρωση απαιτούμενων έργων συλλογής και επεξεργασίας)

Κωδικός	ΟΔΗΓΙΑ	ΕΝΣΩΜΑΤΩΣΗ	ΠΡΟΝΟΙΕΣ ΤΗΣ ΟΔΗΓΙΑΣ	ΠΡΟΓΡΑΜΜΑΤΙΖΟΜΕΝΕΣ ΔΡΑΣΕΙΣ
OM01	Οδηγία για τις ουσίες προτεραιότητας (2008/105/ΕΚ), όπως ενσωματώθηκε με το ΦΕΚ Β' 1909/8-12-2010	ΚΥΑ Αριθμ. Η.Π. 51354/2641/Ε103/2010 ΚΥΑ Αριθμ. Η.Π. 51354/2641/Ε103/2010	Σε εφαρμογή των διατάξεων της Οδηγίας 2008/105/ΕΚ για τις ουσίες προτεραιότητας, το ΥΠΕΚΑ έχει ολοκληρώσει τις ακόλουθες δράσεις: <ul style="list-style-type: none"> • Έχει εναρμονίσει την Οδηγία 2008/105/ΕΚ με την ΚΥΑ Αριθμ. Η.Π. 51354/2641/Ε103/2010 με την οποία καθορίζονται πρότυπα ποιότητας περιβάλλοντος (ΠΠΠ) για τις συγκεντρώσεις ορισμένων ρύπων και ουσιών προτεραιότητας στα επιφανειακά ύδατα, • Για την αξιολόγηση της ποιοτικής κατάστασης των επιφανειακών υδάτων η ΚΥΑ Αριθμ. Η.Π. 51354/2641/Ε103/2010, καθορίζει τα πρότυπα ποιότητας περιβάλλοντος (ΠΠΠ) εκτός από τις ουσίες προτεραιότητας και για άλλες 60 χημικές ενώσεις, στοχεύοντας στην ολοκληρωμένη προστασία του υδάτινου περιβάλλοντος. 	---
OM02	Οδηγία για την προστασία υπογείων υδάτων (2006/118/ΕΚ) όπως ενσωματώθηκε με ΚΥΑ 39626/2208/Ε130/2009 (ΦΕΚ Β' 2075) και οι απαιτήσεις Άρθρου 14 του Π.Δ 51/2007	ΚΥΑ 39626/2208/Ε130	Η Οδηγία 2006/118/ΕΚ αφορά στην προστασία των υπόγειων υδάτων από τη ρύπανση και την υποβάθμιση. Σκοπός της Οδηγίας είναι η θέσπιση ειδικών μέτρων σύμφωνα και με την Ο.Π.Υ. (Άρθρο 17, παράγραφοι 1 και 2) για την πρόληψη και τον έλεγχο της ρύπανσης των υπογείων υδάτων, καθώς και η συμπλήρωση των διατάξεων για την πρόληψη ή τον περιορισμό της εισαγωγής ρύπων σε υπόγεια ύδατα. Τα θεσπιζόμενα μέτρα περιλαμβάνουν κυρίως: <ul style="list-style-type: none"> • κριτήρια για την αξιολόγηση της καλής χημικής κατάστασης των υπόγειων υδάτων, και • κριτήρια για τον εντοπισμό και την αναστροφή σημαντικών και διατηρούμενων ανοδικών τάσεων και κριτήρια για τον καθορισμό σημείων εκκίνησης για την αναστροφή των τάσεων. 	- Αναμόρφωση του δικτύου παρακολούθησης των ΥΥΣ σύμφωνα με την τελική οριοθέτηση τους και την ποιοτική και ποσοτική τους κατάσταση

Κωδικός	ΟΔΗΓΙΑ	ΕΝΣΩΜΑΤΩΣΗ	ΠΡΟΝΟΙΕΣ ΤΗΣ ΟΔΗΓΙΑΣ	ΠΡΟΓΡΑΜΜΑΤΙΖΟΜΕΝΕΣ ΔΡΑΣΕΙΣ
ΟΜ03	Οδηγία 2006/11/ΕΚ για τη ρύπανση που προκαλείται από ορισμένες επικίνδυνες ουσίες	ΚΥΑ 4859/726/2001 «Μέτρα και περιορισμοί για την προστασία του υδατικού περιβάλλοντος από απορρίψεις και ειδικότερα καθορισμός οριακών τιμών ορισμένων επικίνδυνων ουσιών	<p>Η Οδηγία 2006/11/ΕΚ αναφέρεται στη ρύπανση που προκαλείται από ορισμένες επικίνδυνες ουσίες που απορρίπτονται στο υδάτινο περιβάλλον της Ευρωπαϊκής Ένωσης. Η Οδηγία 2006/11/ΕΚ αποτελεί κωδικοποιημένη έκδοση της Οδηγίας 76/464/ΕΟΚ που αφορά τη ρύπανση που προκαλείται από ορισμένες επικίνδυνες ουσίες που απορρίπτονται στο υδάτινο περιβάλλον της Ευρωπαϊκής Ένωσης.</p> <p>Το πεδίο εφαρμογής της αφορά τα εσωτερικά επιφανειακά ύδατα, τα χωρικά ύδατα και τα εσωτερικά παράκτια ύδατα. Επισημαίνεται ότι οι σημαντικότεροι παράγοντες, οι οποίοι λήφθηκαν υπόψη από το Ευρωπαϊκό Κοινοβούλιο, προκειμένου να εκδοθεί η συγκεκριμένη Οδηγία, συνίστανται στους εξής:</p> <ul style="list-style-type: none"> • Απαιτείται γενική και ταυτόχρονη δράση των Κρατών-Μελών για την προστασία του υδατικού περιβάλλοντος της Κοινότητας από τη ρύπανση, και ιδίως τη ρύπανση που προκαλείται από ορισμένες ανθεκτικές, τοξικές και βιοσυσσωρεύσιμες ουσίες. • Πολλές συμβάσεις αποσκοπούν στην προστασία του ρου των διεθνών υδάτων και του θαλασσίου περιβάλλοντος από τη ρύπανση και ως εκ τούτου κρίνεται σκόπιμο να εξασφαλισθεί η εναρμονισμένη εφαρμογή των Συμβάσεων αυτών. 	----

Πίνακας 11-2. Πρόγραμμα Λοιπών Βασικών Μέτρων

ΝΕΟΣ ΚΩΔΙΚΟΣ	Κατηγορία μέτρου	Ονομασία Μέτρου	Περιγραφή μέτρου	ΦΟΡΕΑΣ	Ενδεικτικός Χαρακτηρισμός
ΟΜ04-1	Μέτρα για την εφαρμογή της αρχής ανάκτησης κόστους, κατάλληλα για τους σκοπούς του Άρθρου 9 της Οδηγίας 2000/60/ΕΚ.	Προσαρμογή τιμολογιακής πολιτικής ώστε με ευέλικτο και αποτελεσματικό τρόπο να υπηρετεί ως κύρια στόχευση την περιβαλλοντική αειφορία και την αποφυγή σπατάλης νερού	Διαμόρφωση και εφαρμογή ενιαίας τιμολογιακής πολιτικής για το νερό ύδρευσης με στόχο τον περιορισμό της σπατάλης του νερού και την σταδιακή ανάκτηση του κόστους του νερού, λαμβάνοντας υπόψη τις κοινωνικές και περιβαλλοντικές παραμέτρους. Υπεύθυνη ΕΓΥ για την διαμόρφωση ενιαίας πολιτικής, Εθνική Επιτροπή Υδάτων για την απόφασή της και ΕΥΔΑΠ, ΕΥΑΘ, ΔΕΥΑ, ΕΔΕΥΑ και Δήμοι για την εφαρμογή του.	ΕΓΥ / ΕΔΕΥΑ / ΔΕΥΑ	ΒΡΑΧΥΠΡΟΘΕΣΜΟ
ΟΜ05-1	Μέτρα για την Προώθηση Αποδοτικής και Αειφόρου Χρήσης του Νερού	Υλοποίηση Σχεδίων Ασφάλειας Νερού σε Μεγάλες ΔΕΥΑ ΥΔ02 : ΔΕΥΑ ΠΑΤΡΩΝ , ΔΕΥΑ ΚΟΡΙΝΘΟΥ ,	Τα Σχέδια Ασφάλειας Νερού αποτελούν μία ολιστική προσέγγιση που σχετίζεται με την ποιοτική διαχείριση των υδάτων από την πηγή του νερού έως και τη διανομή, υιοθετώντας την αρχή των «πολλαπλών φραγμάτων» (multiple barriers) και εστιάζοντας στην ανάγκη εφαρμογής μέτρων ελέγχου σε κάθε κρίκο της αλυσίδας υδροδότησης. Στο πλαίσιο του Έργου «Τεχνική Υποστήριξη της Ειδικής Γραμματείας Υδάτων του ΥΠΕΚΑ για την καταγραφή προβλημάτων εφαρμογής της Οδηγίας 98/83/ΕΚ περί πόσιμου νερού στην Ελλάδα και διερεύνηση δυνατοτήτων υιοθέτησης Σχεδίων Ασφάλειας Νερού (Water Safety Plans)» που χρηματοδοτήθηκε από το ΕΠΠΕΡΑΑ και ολοκληρώθηκε το 2011, έχουν συνταχθεί οι Προδιαγραφές για την εφαρμογή των Σχεδίων Ασφάλειας Νερού Προτείνεται η υλοποίηση των ΣΑΝ σε μεγάλες ΔΕΥΑ που θα στοχεύουν στη διασφάλιση της δημόσιας υγείας και την υιοθέτηση και εφαρμογή ορθών πρακτικών στο δίκτυο διανομής του πόσιμου νερού, μέσω ελαχιστοποίησης παρουσίας ρυπαντών στο πόσιμο νερό και ειδικά στην πηγή του, σωστής επεξεργασίας του ύδατος και της σωστής διανομής σε δίκτυα ύδρευσης, ανεξάρτητα του μεγέθους των δικτύων αυτών.	ΔΕΥΑ	ΜΕΣΟΠΡΟΘΕΣΜΟ

ΝΕΟΣ ΚΩΔΙΚΟΣ	Κατηγορία μέτρου	Ονομασία Μέτρου	Περιγραφή μέτρου	ΦΟΡΕΑΣ	Ενδεικτικός Χαρακτηρισμός
OM05-2	Μέτρα για την Προώθηση Αποδοτικής και Αειφόρου Χρήσης του Νερού	Κατάρτιση θεσμικού πλαισίου και προγράμματος μέτρων για την κατ' οίκον εξοικονόμηση νερού	Στο πλαίσιο του έργου «Τεχνική Υποστήριξη της Ειδικής Γραμματείας Υδάτων για την Κατάρτιση Προγράμματος Μέτρων και Θεσμικού Πλαισίου για την κατ' οίκον εξοικονόμηση νερού» που χρηματοδοτήθηκε από το ΕΠΠΕΡΑΑ διερευνήθηκαν οι δυνατότητες εξοικονόμησης νερού σε κατοικίες. Εφαρμόζοντας πρόγραμμα εξοικονόμησης νερού κατ' οίκον, επιτυγχάνεται η προώθηση νέων τεχνολογιών για την επαναχρησιμοποίηση των υδάτων και την εξοικονόμηση νερού. Η σχετική μελέτη, που ολοκληρώθηκε, έδειξε ότι απλές παρεμβάσεις στον εξοπλισμό ενός νοικοκυριού μπορούν να επιτύχουν σημαντική εξοικονόμηση νερού. Θα μπορούσαν να επιτύχουν εξοικονόμηση νερού σε μεμονωμένα νοικοκυριά κατά τουλάχιστον 30% και συνολικά κατά περίπου 10%. Το ΥΠΕΚΑ μέσω της Ειδικής Γραμματείας Υδάτων ξεκίνησε τον Απρίλιο του 2011 να εξετάζει την κατάρτιση Θεσμικού Πλαισίου και Προγράμματος Μέτρων για την κατ' οίκον Εξοικονόμηση Νερού. Τα μέτρα που προωθούνται έχουν θεσμικό, κανονιστικό, οικονομικό και επιδεικτικό χαρακτήρα. Ήδη στον ΝΟΚ υπάρχει πρόβλεψη για εγκατάσταση σε νέες κατοικίες εξοπλισμού που εξοικονομεί νερό, ο οποίος θα εξειδικεύεται με αποφάσεις του Υπουργού ΠΕΚΑ	ΥΠΕΚΑ	ΜΕΣΟΠΡΟΘΕΣΜΟ
OM05-3	Μέτρα για την Προώθηση Αποδοτικής και Αειφόρου Χρήσης του Νερού	Έργα Αποκατάστασης / Ενίσχυσης υφιστάμενου δικτύου ύδρευσης	Το μέτρο αφορά στην αποκατάσταση παλαιών φθαρμένων αγωγών ύδρευσης και στην ενίσχυση του εξωτερικού υδραγωγείου ύδρευσης για την κάλυψη αυξημένης ζήτησης σε υδρευτικές ανάγκες. Ορισμένα έργα που αφορούν στην βελτίωση / επέκταση δικτύου ύδρευσης σε νέους οικισμούς ή διαρκώς αναπτυσσόμενους Δήμους έχουν ήδη ενταχθεί στο ΕΠΠΕΡΑΑ. Τα έργα αυτά που στοχεύουν στην αποτελεσματική κάλυψη της αυξανόμενης υδρευτικής ανάγκης σε οικισμούς και δήμους, αποτελούν πρώτης προτεραιότητας έργα για την εφαρμογή της Οδηγίας. Ενδεικτικά, υπάρχουν τέτοια έργα ενταγμένα στο ΕΠΠΕΡΑΑ. Αυτά και γενικότερα όλα τα παρεμφερή πρέπει να προωθηθούν με ευθύνη των καθ' ύλην αρμόδιων φορέων.	ΔΕΥΑ / ΔΗΜΟΙ / ΠΕΡΙΦΕΡΕΙΑ	ΒΡΑΧΥΠΡΟΘΕΣΜΟ ΓΙΑ ΤΑ ΕΝΤΑΓΜΕΝΑ

ΝΕΟΣ ΚΩΔΙΚΟΣ	Κατηγορία μέτρου	Ονομασία Μέτρου	Περιγραφή μέτρου	ΦΟΡΕΑΣ	Ενδεικτικός Χαρακτηρισμός
ΟΜ05-4	Μέτρα για την Προώθηση Αποδοτικής και Αειφόρου Χρήσης του Νερού	Δράσεις εκσυγχρονισμού της λειτουργίας των δικτύων ύδρευσης των μεγάλων πολεοδομικών συγκροτημάτων του ΥΔ.. Έλεγχοι Διαρροών	Ο έλεγχος των διαρροών σε δίκτυα ύδρευσης αποσκοπεί στον εντοπισμό των διαρροών για την αποφυγή μεγάλης απώλειας νερού και ενισχύεται από τις χρηματοδοτούμενες δράσεις του ΕΠΠΕΡΑΑ του άξονα προτεραιότητας 2 του ΕΠΠΕΡΑΑ «Προστασία και Διαχείριση Υδατικών Πόρων», όπου εντάσσεται η πρόσκληση 2.6 για έργα μείωσης διαρροών σε προβληματικά δίκτυα ύδρευσης αστικών κέντρων, προϋπολογισμού 60 εκατομμύρια ευρώ και με χρονικό ορίζοντα υλοποίησης των έργων το 2015.Οι κάθε είδους διαρροές λόγω ελαττωματικών συνδέσεων ή φθορών στους αγωγούς μεταφοράς, οι παράνομες συνδέσεις, τα σφάλματα μέτρησης λόγω ελαττωματικών υδρομέτρων ή και απλώς η έλλειψη υδρομέτρων συμβάλλουν στη μη τιμολόγηση νερού το οποίο από τις ΔΕΥΑ εκτιμάται ότι κυμαίνεται μεταξύ 35% και 70%. Με ευθύνη των ΔΕΥΑ πρέπει να εφαρμοστούν μέθοδοι εντοπισμού απωλειών σε δίκτυα ύδρευσης οι οποίες θα εφαρμόζονται σε συνεχή βάση. Μετά τον εντοπισμό πρέπει να ακολουθεί η επισκευή και αποκατάσταση της καλής λειτουργίας. Επίσης θα πρέπει να προωθηθεί η τοποθέτηση υδρομέτρων όπου δεν υπάρχουν και η αντικατάσταση των ελαττωματικών. Έργα που αφορούν τέτοιες δράσεις έχουν ήδη ενταχθεί στο ΕΠΠΕΡΑΑ, όμως οι δράσεις αυτές πρέπει να γενικευτούν, κατά προτεραιότητα, σε όλες τις ΔΕΥΑ, στις οποίες παρατηρούνται απώλειες στο δίκτυο ύδρευσης μεγαλύτερες από 50%. Αυτά πρέπει να προωθηθούν με ευθύνη των καθ' ύλην αρμόδιων φορέων. Για την επέκταση των δράσεων αυτών στις υπόλοιπες ΔΕΥΑ της περιοχής θα πρέπει σε πρώτη φάση να καταγραφούν οι απώλειες των δικτύων από τις αρμόδιες ΔΕΥΑ υπό την εποπτεία της Δ/νσης Υδάτων και να καθοριστούν οι προτεραιότητες στην περιοχή ώστε να είναι δυνατό να δρομολογηθούν αντίστοιχα έργα κατά την επόμενη διαχειριστική περίοδο	ΔΕΥΑ	ΒΡΑΧΥΠΡΟΘΕΣΜΟ ΓΙΑ ΤΑ ΕΝΤΑΓΜΕΝΑ

ΥΔΑΤΙΚΟ ΔΙΑΜΕΡΙΣΜΑ ΒΟΡΕΙΑΣ ΠΕΛΟΠΟΝΝΗΣΟΥ (ΥΔ02)

ΣΧΕΔΙΟ ΔΙΑΧΕΙΡΙΣΗΣ

ΝΕΟΣ ΚΩΔΙΚΟΣ	Κατηγορία μέτρου	Ονομασία Μέτρου	Περιγραφή μέτρου	ΦΟΡΕΑΣ	Ενδεικτικός Χαρακτηρισμός
ΟΜ05-5	Μέτρα για την Προώθηση Αποδοτικής και Αειφόρου Χρήσης του Νερού	Αναδιοργάνωση /Εξορθολογισμός του θεσμικού πλαισίου λειτουργίας φορέων διαχείρισης συλλογικών δικτύων άρδευσης	Το πλαίσιο λειτουργίας των Οργανισμών Εγγείων Βελτιώσεων θεσμοθετήθηκε το 1958 και στην πορεία τροποποιήθηκε/συμπληρώθηκε με σειρά νομοθετημάτων. Το μέτρο αναφέρεται στη διαμόρφωση προτάσεων και θεσμικών τροποποιήσεων σχετικών με την αναβάθμιση της λειτουργίας και την πλήρη διευκρίνιση του θεσμικού πλαισίου των ΤΟΕΒ/ΓΟΕΒ, έτσι ώστε να βελτιωθεί ουσιαστικά η διαχείριση του αρδευτικού νερού. Στο πλαίσιο αυτό απαραίτητη είναι η σύσταση ειδικής ομάδας εργασίας με εκπροσώπους όλων των εμπλεκόμενων θεσμικών φορέων η οποία θα διαμορφώσει προτάσεις για τις απαραίτητες θεσμικές και κανονιστικές τροποποιήσεις για τον εκσυγχρονισμό λειτουργίας των ΤΟΕΒ/ΓΟΕΒ	ΥΠΑΑΤ / ΥΠΕΚΑ (ΕΓΥ)	ΒΡΑΧΥΠΡΟΘΕΣΜΟ
ΟΜ05-6	Μέτρα για την Προώθηση Αποδοτικής και Αειφόρου Χρήσης του Νερού	Ενίσχυση δράσεων περιορισμού των απωλειών στα συλλογικά δίκτυα άρδευσης.	Απαιτούνται 1) να βελτιστοποιείται το πρόγραμμα άρδευσης με συνεργασία ΤΟΕΒ – καλλιεργητών ώστε αποφεύγεται το πότισμα κατά τις ώρες της ημέρας με πολύ υψηλή θερμοκρασία. Στο πλαίσιο αυτό ο διαχειριστής του συλλογικού δικτύου κατά την έναρξη της αρδευτικής περιόδου θα καταρτίζει πρόγραμμα άρδευσης το οποίο θα κοινοποιεί στην αρμόδια Δ/νση Υδάτων 2) με φροντίδα της Περιφέρειας να συντηρούνται συνεχώς σε καλό επίπεδο τα έργα μεταφοράς νερού.	ΥΠΑΑΤ	ΒΡΑΧΥΠΡΟΘΕΣΜΟ
ΟΜ06-1	Μέτρα για την ικανοποίηση του Άρθρου 7 της Οδηγίας 2000/60/ΕΚ, περιλαμβανομένων μέτρων για διασφάλιση της ποιότητας του νερού ώστε να μειωθεί το επίπεδο καθαρισμού του για την παραγωγή πόσιμου νερού	Σύνταξη / Επικαιροποίηση Γενικών Σχεδίων Ύδρευσης (Masterplan) από τις ΔΕΥΑ.	Σύνταξη γενικών σχεδίων ύδρευσης όπου θα εντοπίζονται οι υδάτινοι πόροι που θα καλύψουν τις ανάγκες ύδρευσης σε μεσοπρόθεσμη και μακροπρόθεσμη προοπτική, θα υιοθετούνται εγκαίρως τα κατάλληλα μέτρα προστασίας και θα σχεδιάζονται τα απαραίτητα εξωτερικά υδραγωγεία σε προκαταρκτικό επίπεδο. Προτείνεται τα Σχέδια (Masterplan) να εκπονηθούν από τις ΔΕΥΑ ως καθ' ύλην αρμόδιων φορέων για το θέμα. Τα σχέδια αυτά θα πρέπει να είναι σύμφωνα με τις προβλέψεις των Σχεδίων Διαχείρισης για την κατάσταση των σωμάτων και των λοιπών προγραμμάτων μέτρων και για το σκοπό αυτό θα πρέπει να έχουν τη σύμφωνη γνώμη της αρμόδιας Δ/νσης Υδάτων .	ΔΕΥΑ	ΜΕΣΟΠΡΟΘΕΣΜΟ

ΥΔΑΤΙΚΟ ΔΙΑΜΕΡΙΣΜΑ ΒΟΡΕΙΑΣ ΠΕΛΟΠΟΝΝΗΣΟΥ (ΥΔ02)

ΣΧΕΔΙΟ ΔΙΑΧΕΙΡΙΣΗΣ

ΝΕΟΣ ΚΩΔΙΚΟΣ	Κατηγορία μέτρου	Ονομασία Μέτρου	Περιγραφή μέτρου	ΦΟΡΕΑΣ	Ενδεικτικός Χαρακτηρισμός
ΟΜ06-2	Μέτρα για την ικανοποίηση του Άρθρου 7 της Οδηγίας 2000/60/ΕΚ, περιλαμβανομένων μέτρων για διασφάλιση της ποιότητας του νερού ώστε να μειωθεί το επίπεδο καθαρισμού του για την παραγωγή πόσιμου νερού	Προστασία υδροληπτικών έργων επιφανειακών υδάτων για ύδρευση	Η μεθοδολογία καθορισμού ζωνών προστασίας γύρω από τα επιφανειακά ΥΣ που χρησιμοποιούνται για ύδρευση απαιτεί την εκπόνηση μελετών για κάθε ένα από αυτά. Έως την εκπόνηση των συγκεκριμένων μελετών μια καταρχήν προσέγγιση καθορισμού ζωνών είναι η ακόλουθη: <ul style="list-style-type: none"> ▫ Ζώνη III (μακρινή ζώνη ή επιτηρούμενη ζώνη). ▫ Ζώνη II (κοντινή ζώνη προστασίας ή ελεγχόμενη ζώνη). ▫ Ζώνη I (άμεσης προστασίας ή απαγορευμένη). Η Δ/ση Υδάτων θα καθορίσει τις κατά προτεραιότητα θέσεις υδροληψιών στο ΥΔ για τις οποίες θα πρέπει να εκπονηθούν οι αντίστοιχες μελέτες κατά την τρέχουσα διαχειριστική περίοδο	ΑΠΟΚΕΝΤΡΩΜΕΝΗ ΔΙΟΙΚΗΣΗ (Δ/ΝΣΗ ΥΔΑΤΩΝ) / ΥΠΕΚΑ (ΕΓΥ)	ΜΕΣΟΠΡΟΘΕΣΜΟ
ΟΜ06-3	Μέτρα για την ικανοποίηση του Άρθρου 7 της Οδηγίας 2000/60/ΕΚ, περιλαμβανομένων μέτρων για διασφάλιση της ποιότητας του νερού ώστε να μειωθεί το επίπεδο καθαρισμού του για την παραγωγή πόσιμου νερού	Λεπτομερής οριοθέτηση ζωνών προστασίας σημείων υδροληψίας υπόγειου νερού (πηγές, γεωτρήσεις) για απολήψεις νερού ύδρευσης >1.000.000m ³ ετησίως.	Λεπτομερής οριοθέτηση ζωνών προστασίας σημείων υδροληψίας υπόγειου νερού (πηγές, γεωτρήσεις) για απολήψεις νερού ύδρευσης >1.000.000m ³ ετησίως ΥΔ02 : ΔΕΥΑ ΠΑΤΡΩΝ , ΚΟΡΙΝΘΟΥ, ΑΜΑΛΙΑΔΑΣ,ΞΥΛΟΚΑΣΤΡΟΥ,ΑΙΓΙΟΥ,ΑΡΓΟΣΤΟΛΙΟΥ, ΖΑΧΑΡΩΣ,ΖΑΚΥΝΘΟΥ,ΣΙΚΥΩΝΙΩΝ Αναγκαία προϋπόθεση για την οριοθέτηση είναι η εκπόνηση ειδικών υδρογεωλογικών μελετών κατά περίπτωση, μετά την ολοκλήρωση των οποίων θα είναι εφικτή η λεπτομερής οριοθέτηση.	ΠΕΡΙΦΕΡΕΙΕΣ / ΔΕΥΑ / ΔΗΜΟΙ	ΜΕΣΟΠΡΟΘΕΣΜΟ

ΝΕΟΣ ΚΩΔΙΚΟΣ	Κατηγορία μέτρου	Ονομασία Μέτρου	Περιγραφή μέτρου	ΦΟΡΕΑΣ	Ενδεικτικός Χαρακτηρισμός
ΟΜ06-4	Μέτρα για Ικανοποίηση του Άρθρου 7 (πόσιμο νερό), περιλαμβανομένων μέτρων για τη διασφάλιση της ποιότητας του νερού	Ορισμός ζωνών προστασίας έργων υδροληψίας για άντληση πόσιμου ύδατος	<p>Στα έργα υδροληψίας για άντληση πόσιμου ύδατος (γεωτρήσεις, πηγές, πηγάδια) ορίζονται καταρχήν , και μέχρι την ολοκλήρωση των ειδικών υδρογεωλογικών μελετών προσωρινές ζώνες προστασίας των σημείων απόληψης νερού ως εξής:</p> <p>Ζώνη απόλυτης προστασίας I : 10-20μ περιμετρικά του έργου υδροληψίας.</p> <p>Ζώνη ελεγχόμενης προστασίας II : Ορίζεται καταρχάς ανάλογα με το είδος της υπόγειας υδροφορίας ως ακολούθως :</p> <ul style="list-style-type: none"> • Καρστικά συστήματα: 600μ ανάντη και εκατέρωθεν (ζώνη τροφοδοσίας) και 300μ κατάντη των σημείων απόληψης νερού ύδρευσης. • Ρωγματώδη συστήματα: 400μ ανάντη και εκατέρωθεν (ζώνη τροφοδοσίας) και 200μ κατάντη των σημείων απόληψης νερού ύδρευσης. • Κοκκώδη συστήματα ελεύθερης ροής: περίμετρος ακτίνας 400μ. • Κοκκώδεις υπό πίεση ή μερικής υπό πίεση υδροφορίες: περίμετρος ακτίνας 300μ. <p>Ζώνη προστασίας III : Αφορά τη λεκάνη τροφοδοσίας των υδροληψιών η οποία μπορεί να προσδιορισθεί μόνο από την αναφερόμενη ειδική υδρογεωλογική μελέτη.</p> <p>Δραστηριότητες που καταρχήν απαγορεύονται ανά ζώνη:</p> <p>Ζώνη προστασίας I (άμεσης προστασίας) Η ζώνη αυτή προστατεύει το άμεσο περιβάλλον της υδροληψίας από ρύπανση και χαρακτηρίζεται ως ζώνη πλήρους απαγόρευσης. Στη ζώνη αυτή απαγορεύεται αυστηρά η οποιαδήποτε δραστηριότητα εκτός των απαραίτητων εργασιών για τη λειτουργία και συντήρηση των υδροληπτικών έργων.</p> <p>Ζώνη προστασίας II (ελεγχόμενη) Η ζώνη αυτή προστατεύει το πόσιμο νερό από μικροβιολογική κυρίως ρύπανση (ζώνη των 50ημερών) και από ρύπανση που προέρχεται από ανθρώπινες δραστηριότητες ή έργα που είναι επικίνδυνα λόγω γεινίασης με την υδροληψία. Στη ζώνη αυτή απαγορεύονται δραστηριότητες υψηλής ρυπαντικής επικινδυνότητας όπως (ενδεικτικά) εντατικές αγροτικές καλλιέργειες με χρήση φυτοφαρμάκων - αγροχημικών, κτηνοτροφικές εγκαταστάσεις, βιομηχανικές – βιοτεχνικές εγκαταστάσεις, χώροι επεξεργασίας ή</p>	ΑΠΟΚΕΝΤΡΩΜΕΝΗ ΔΙΟΙΚΗΣΗ (Δ/ΝΣΗ ΥΔΑΤΩΝ)	ΒΡΑΧΥΠΡΟΘΕΣΜΟ

ΝΕΟΣ ΚΩΔΙΚΟΣ	Κατηγορία μέτρου	Ονομασία Μέτρου	Περιγραφή μέτρου	ΦΟΡΕΑΣ	Ενδεικτικός Χαρακτηρισμός
			<p>μεταφόρτωσης υγρών ή στερεών αποβλήτων, συνεργεία αυτοκινήτων, ανάπτυξη λατομικών ή μεταλλευτικών δραστηριοτήτων, κοιμητήρια και γενικά οποιαδήποτε αντίστοιχη δραστηριότητα που μπορεί να αποτελέσει δυνητική πηγή ρύπανσης ίση ή μεγαλύτερη από τις παραπάνω ενδεικτικά αναφερόμενες.</p> <p>Ζώνη προστασίας III (επιτηρούμενη) περιβάλλει την I και τη II ζώνη και αναπτύσσεται σε όση απόσταση φθάνει η λεκάνη τροφοδοσίας της υπόγειας υδροφορίας από τον οποίο τροφοδοτείται το υδροληπτικό έργο. Στη ζώνη III τηρείται η κείμενη λοιπή νομοθεσία για την προστασία των υδάτων.</p> <p>Οι προδιαγραφές για τις προαναφερθείσες υδρογεωλογικές μελέτες θα καθοριστούν από τις συναρμόδιες αρχές υπό το συντονισμό της ΕΓΥ.</p>		
OM06-5	<p>Μέτρα για Ικανοποίηση του Άρθρου 7 (πόσιμο νερό), περιλαμβανομένων μέτρων για τη διασφάλιση της ποιότητας του νερού</p> <p>Μέτρα ελέγχου απόληψης επιφανειακού και υπόγειου νερού</p>	<p>Απαγόρευση κατασκευής νέων υδροληπτικών έργων υπόγειων υδάτων (γεωτρήσεις, πηγάδια κλπ) για νέες χρήσεις νερού καθώς και της επέκτασης αδειών υφιστάμενων χρήσεων νερού:</p> <ul style="list-style-type: none"> • Σε περιοχές ΥΥΣ με κακή ποσοτική κατάσταση • Εντός των ζωνών των συλλογικών αρδευτικών δικτύων • Στις ζώνες προστασίας (I και II) των έργων υδροληψίας για άντληση πόσιμου ύδατος. 	<p>Στα Υπόγεια Υδατικά Συστήματα (ΥΥΣ) που έχει προσδιορισθεί ότι βρίσκονται σε κακή ποσοτική κατάσταση, στις ζώνες των συλλογικών αρδευτικών δικτύων και στις ζώνες προστασίας των σημείων απόληψης πόσιμου νερού πρέπει να απαγορευτεί η εκτέλεση νέων γεωτρήσεων για να μην επιδεινωθεί περαιτέρω η κατάσταση και για να προστατευτούν τα ΥΥΣ.</p> <p>Από την απαγόρευση εξαιρούνται οι ειδικές περιπτώσεις με προτεραιότητα στη χρήση πόσιμου ύδατος και σε έργα που μπορεί να οδηγήσουν σε μετρήσιμη απομείωση των απολήψεων από το ΥΥΣ. Τα παραπάνω θα εξετάζονται και θα εγκρίνονται από τις αρμόδιες Διευθύνσεις Υδάτων με την υποβολή τεκμηριωμένης υδρογεωλογικής έκθεσης για απολήψεις κάτω από 10m3/ημέρα ή μελέτης για απολήψεις μεγαλύτερες από 10m3/ημέρα.</p> <p>Οι προδιαγραφές για τις προαναφερθείσες υδρογεωλογικές μελέτες και εκθέσεις θα καθοριστούν από τις συναρμόδιες αρχές υπό το συντονισμό της ΕΓΥ.</p> <p>Εντός των ζωνών των συλλογικών αρδευτικών δικτύων δύναται να χορηγείται άδεια ανόρυξης νέας γεώτρησης για την ενίσχυση των αναγκών του συλλογικού αρδευτικού δικτύου, για θερμοκήπια, για αντιπαγετική προστασία και άλλες χρήσεις πλην της άρδευσης. Για την υπαγωγή άλλων περιπτώσεων στις ανωτέρω εξαιρέσεις</p>	ΑΠΟΚΕΝΤΡΩΜΕΝΗ ΔΙΟΙΚΗΣΗ (Δ/ΝΣΗ ΥΔΑΤΩΝ) / ΥΠΕΚΑ (ΕΓΥ)	ΒΡΑΧΥΠΡΟΘΕΣΜΟ

ΥΔΑΤΙΚΟ ΔΙΑΜΕΡΙΣΜΑ ΒΟΡΕΙΑΣ ΠΕΛΟΠΟΝΝΗΣΟΥ (ΥΔ02)

ΣΧΕΔΙΟ ΔΙΑΧΕΙΡΙΣΗΣ

ΝΕΟΣ ΚΩΔΙΚΟΣ	Κατηγορία μέτρου	Ονομασία Μέτρου	Περιγραφή μέτρου	ΦΟΡΕΑΣ	Ενδεικτικός Χαρακτηρισμός
			γνωμοδοτεί το Συμβούλιο Υδάτων της Αποκεντρωμένης Διοίκησης με βάση περιβαλλοντικά και κοινωνικοοικονομικά κριτήρια.		
ΟΜ06-6	Μέτρα για Ικανοποίηση του Άρθρου 7 (πόσιμο νερό), περιλαμβανομένων μέτρων για τη διασφάλιση της ποιότητας του νερού	Προστασία ΥΥΣ που εντάσσονται στο μητρώο προστατευόμενων περιοχών πόσιμου ύδατος και καθορισμός θεσμικού πλαισίου προστασίας.	Κατ' αρχάς για την εγκατάσταση νέων δραστηριοτήτων εφαρμόζονται οι απαγορεύσεις της ζώνης προστασίας II των σημείων υδροληψίας υπόγειου νερού για ύδρευση με εξαίρεση τα κοιμητήρια, τις εγκαταστάσεις χώρων στάθμευσης και συνεργείων αυτοκινήτων, την ανάπτυξη λατομικών δραστηριοτήτων. Η εγκατάσταση νέων δραστηριοτήτων μπορεί να επιτρέπεται σε συγκεκριμένες θέσεις μετά την υποβολή υδρογεωλογικής μελέτης ή έκθεσης ανάλογα με το μέγεθος και την κατηγορία της δραστηριότητας και θετική γνωμοδότηση της αρμόδιας Δ/σης Υδάτων. Καθορισμός θεσμικού πλαισίου προστασίας όπου θα υιοθετηθούν με λεπτομέρεια τα μέτρα προστασίας των ΥΥΣ που εντάσσονται στο μητρώο προστατευόμενων περιοχών	ΑΠΟΚΕΝΤΡΩΜΕΝΗ ΔΙΟΙΚΗΣΗ (Δ/ΝΣΗ ΥΔΑΤΩΝ) / ΥΠΕΚΑ (ΕΓΥ)	ΒΡΑΧΥΠΡΟΘΕΣΜΟ
ΟΜ06-7	Μέτρα για έλεγχο περιλαμβανόμενης και της απαίτησης για αδειοδότηση Τεχνητού Εμπλουτισμού των υδροφορέων.	Διερεύνηση των συνθηκών εφαρμογής τεχνητών εμπλουτισμών υπόγειων υδροφόρων συστημάτων ως μέσο ποσοτικής ενίσχυσης και ποιοτικής προστασίας των ΥΥΣ.	Ο τεχνητός εμπλουτισμός των υπόγειων υδροφόρων αποτελεί βασικό εργαλείο για την αντιμετώπιση προβλημάτων ποσοτικής μείωσης ή ποιοτικής υποβάθμισης των ΥΥΣ που προκαλούνται από πιέσεις στα υπόγεια νερά όπως υπεραντλήσεις, ρυπάνσεις, κλπ. Πρόκειται για δράση με περιβαλλοντική διάσταση διότι αξιοποιεί τις φυσικές υπόγειες δεξαμενές που διαμορφώνονται στο υπέδαφος για αποθήκευση νερού καλής ποιότητας κατά τη χειμερινή περίοδο ώστε να είναι διαθέσιμες για χρήση κατά τη θερινή περίοδο των αυξημένων απαιτήσεων. Η εφαρμογή του τεχνητού εμπλουτισμού αποσκοπεί στην ποσοτική ενίσχυση και την ποιοτική αναβάθμιση των ΥΥΣ. Σημαντική είναι επίσης η συμβολή του στον περιορισμό και την σταδιακή απώθηση του μετώπου θαλάσσιας διείσδυσης σε παράκτιους υδροφόρους ορίζοντες. Η αποτελεσματικότητα των τεχνητών εμπλουτισμών καθορίζεται από σειρά παραγόντων όπως ο προσδιορισμός της αποθηκευτικής ικανότητας των υδροφόρων οριζόντων, η διαθεσιμότητα νερού εμπλουτισμού σε ικανή ποσότητα για τις ανάγκες της εφαρμογής και σε ποιότητα συμβατή και επιθυμητά καλύτερη από την ποιότητα του	ΥΠΕΚΑ (ΕΓΥ) / ΑΠΟΚΕΝΤΡΩΜΕΝΗ ΔΙΟΙΚΗΣΗ (Δ/ΝΣΗ ΥΔΑΤΩΝ)	ΜΕΣΟΠΡΟΘΕΣΜΟ

ΝΕΟΣ ΚΩΔΙΚΟΣ	Κατηγορία μέτρου	Ονομασία Μέτρου	Περιγραφή μέτρου	ΦΟΡΕΑΣ	Ενδεικτικός Χαρακτηρισμός
			<p>νερού του εμπλουτιζόμενου υπόγειου υδατικού συστήματος. Οι αναφερόμενες διαδικασίες τεχνητών εμπλουτισμών βασίζονται στην αξιοποίηση φυσικών νερών καλής ποιότητας και δεν σχετίζονται με τον τεχνητό εμπλουτισμό που προβλέπεται στην ΚΥΑ 145116/8.3.2011 (ΦΕΚ 354Β).</p> <p>Για την εφαρμογή τεχνητού εμπλουτισμού απαιτείται η εκπόνηση ειδικής υδρογεωλογικής μελέτης όπου θα εξετάζονται το βάθος του υδροφόρου ορίζοντα, η ύπαρξη ή μη επάλληλων γεωλογικών στρωμάτων, η υδραυλική αγωγιμότητα τους, το βάθος του εμπλουτισμού και θα καθορίζονται ο σχεδιασμός και το πρόγραμμα εμπλουτισμού, η κατάλληλη μέθοδος και οι βέλτιστες διαδικασίες εφαρμογής.</p> <p>Οι τεχνικές προδιαγραφές των Υδρογεωλογικών Μελετών Τεχνητού Εμπλουτισμού θα καθορισθούν από την Ειδική Γραμματεία Υδάτων (ΕΓΥ).</p>		
ΟΜ07-1	Μέτρα ελέγχου απόληψης επιφανειακού και υπόγειου νερού και αποθήκευσης επιφανειακού νερού.	Τοποθέτηση συστημάτων καταγραφής απολήψεων υπογείων υδάτων	<p>Σταδιακή τοποθέτηση υδρομετρητών σε όλες τις γεωτρήσεις, πηγές που έχουν υδρομαστευτεί και πηγάδια με άντληση ίση ή μεγαλύτερη των 10μ³/ημέρα για την παρακολούθηση και τον έλεγχο των απολήψεων υπογείων υδάτων. Το μέτρο αφορά τις ΔΕΥΑ τους Δήμους τους φορείς συλλογικής άρδευσης αλλά και τους ιδιώτες. Ο σχετικός εξοπλισμός που είναι αναγκαίος θα βαρύνει τον φορέα που πραγματοποιεί την άντληση-απόληψη υπόγειου νερού, ο οποίος υποχρεούται να δηλώσει την έναρξη λειτουργίας του μετρητικού εξοπλισμού στη Διεύθυνση Υδάτων της Αποκεντρωμένης Διοίκησης. Για τους μεγάλους καταναλωτές (ΔΕΥΑ, Δήμους, Βιομηχανίες, Συλλογικά αρδευτικά δίκτυα) οι μετρήσεις των ποσοτήτων απολήψεων θα αποστέλλονται το πρώτο δεκαήμερο του Οκτωβρίου κάθε έτους στις Διευθύνσεις Υδάτων. Θα μπορούσαν να εξετασθούν κίνητρα εφαρμογής του μέτρου.</p>	ΑΠΟΚΕΝΤΡΩΜΕΝΗ ΔΙΟΙΚΗΣΗ (Δ/ΝΣΗ ΥΔΑΤΩΝ) / ΙΔΙΩΤΕΣ / ΔΕΥΑ	ΒΡΑΧΥΠΡΟΘΕΣΜΟ

ΥΔΑΤΙΚΟ ΔΙΑΜΕΡΙΣΜΑ ΒΟΡΕΙΑΣ ΠΕΛΟΠΟΝΝΗΣΟΥ (ΥΔ02)

ΣΧΕΔΙΟ ΔΙΑΧΕΙΡΙΣΗΣ

ΝΕΟΣ ΚΩΔΙΚΟΣ	Κατηγορία μέτρου	Ονομασία Μέτρου	Περιγραφή μέτρου	ΦΟΡΕΑΣ	Ενδεικτικός Χαρακτηρισμός
ΟΜ07-2	Μέτρα Ελέγχου Απόληψης Επιφανειακού και Υπόγειου Νερού και Αποθήκευσης Επιφανειακού Νερού	Καταγραφή απολήψεων επιφανειακού νερού για ύδρευση, άρδευση και λουιές χρήσεις από μεγάλους καταναλωτές (Αναφέρεται σε απολήψεις άνω των 10m ³ /ημέρα).	Αναφέρεται σε απολήψεις άνω των 10 m ³ /ημέρα, και περιλαμβάνει την τοποθέτηση ή/και τον εκσυγχρονισμό υφιστάμενου εξοπλισμού καταγραφής των απολήψεων (υδρόμετρα, σταθμηγράφους κλπ) στα σημεία απόληψης επιφανειακών υδάτων. Ο σχετικός εξοπλισμός που είναι αναγκαίος θα προσδιορίζεται κατά την έκδοσή νέας ή την επανέκδοση της σχετικής άδειας χρήσης νερού και βαρύνει τον φορέα που πραγματοποιεί την άντληση-απόληψη επιφανειακού νερού, ο οποίος υποχρεούται να δηλώσει την έναρξη λειτουργίας του μετρητικού εξοπλισμού στη Διεύθυνση Υδάτων της Αποκεντρωμένης Διοίκησης. Οι μετρήσεις των ποσοτήτων απολήψεων θα αποστέλλονται το πρώτο δεκαήμερο του Οκτωβρίου κάθε έτους στις Διευθύνσεις Υδάτων. Θα μπορούσαν να εξετασθούν κίνητρα εφαρμογής του μέτρου	ΑΠΟΚΕΝΤΡΩΜΕΝΗ ΔΙΟΙΚΗΣΗ (Δ/ΝΣΗ ΥΔΑΤΩΝ)	ΒΡΑΧΥΠΡΟΘΕΣΜΟ
ΟΜ07-3	Μέτρα Ελέγχου Απόληψης Επιφανειακού και Υπόγειου Νερού και Αποθήκευσης Επιφανειακού Νερού	Επικαιροποίηση της απόφασης Φ16/6631/1989 που καθορίζει τα κατώτατα και ανώτατα όρια των αναγκιών ποσοτήτων αρδευτικού νερού	Σύμφωνα με την Υπουργική Απόφαση Φ16/6631/1989 καθορίστηκαν τα κατώτατα και τα ανώτατα όρια των αναγκιών ποσοτήτων αρδευτικού νερού για την ορθολογική χρήση των υδατικών πόρων στην άρδευση ανά κατηγορία καλλιεργειών και ανά Υδατικό Διαμέρισμα. Τα όρια αυτά έχουν υπολογισθεί ανά μήνα για την περίοδο Απριλίου – Σεπτεμβρίου και ισχύουν και αθροιστικά. Ο υπολογισμός των αναγκιών ποσοτήτων έγινε με τη μέθοδο Blanney - Gridle. Προτείνεται η επικαιροποίηση της απόφασης λαμβάνοντας υπόψη τα μετεωρολογικά δεδομένα από το 1989 και μετά, και λαμβάνοντας υπόψη τις προβλέψεις του Σχεδίου Διαχείρισης	ΥΠΑΑΤ	ΒΡΑΧΥΠΡΟΘΕΣΜΟ
ΟΜ07-4	Μέτρα ελέγχου απόληψης επιφανειακού και υπόγειου νερού και αποθήκευσης επιφανειακού νερού. (Μητρώα/ έλεγχοι)	Δημιουργία ενιαίου μητρώου αδειοδοτημένων απολήψεων νερού μέσα από τη διαδικασία έκδοσης αδειών χρήσης νερού	Αναφέρεται στη ενιαιοποίηση του τρόπου καταχώρησης των βασικών στοιχείων που συλλέγονται από τις Δ/σεις Υδάτων κατά την Έκδοση των Αδειών Χρήσης Νερού κυρίως σε σχέση με τη θέση υδροληψίας, τις ποσότητες που λαμβάνονται και το ΥΣ που αφορούν καθώς επίσης και στοιχεία των υπευθύνων ώστε να είναι δυνατός ο εξορθολογισμός των ελέγχων που απαιτούνται για την τήρηση των όρων της σχετικής άδειας. Οι πληροφορίες που θα πρέπει να περιλαμβάνονται στο μητρώο θα καθοριστούν από την ΕΓΥ σε συνεργασία με τις Δ/σεις Υδάτων. Τα μητρώο θα είναι στη διάθεση των αρμοδίων Υπηρεσιών ελέγχου της Περιφέρειας έτσι ώστε να διευκολύνονται οι απαραίτητοι προβλεπόμενοι έλεγχοι των έργων αυτών.	ΥΠΕΚΑ (ΕΓΥ) / ΑΠΟΚΕΝΤΡΩΜΕΝΗ ΔΙΟΙΚΗΣΗ (Δ/ΝΣΗ ΥΔΑΤΩΝ)	ΒΡΑΧΥΠΡΟΘΕΣΜΟ

ΥΔΑΤΙΚΟ ΔΙΑΜΕΡΙΣΜΑ ΒΟΡΕΙΑΣ ΠΕΛΟΠΟΝΝΗΣΟΥ (ΥΔ02)

ΣΧΕΔΙΟ ΔΙΑΧΕΙΡΙΣΗΣ

ΝΕΟΣ ΚΩΔΙΚΟΣ	Κατηγορία μέτρου	Ονομασία Μέτρου	Περιγραφή μέτρου	ΦΟΡΕΑΣ	Ενδεικτικός Χαρακτηρισμός
OM07-5	Μέτρα Ελέγχου Απόληψης Επιφανειακού και Υπόγειου Νερού και Αποθήκευσης Επιφανειακού Νερού	Καθορισμός κριτηρίων για τον προσδιορισμό ορίων συνολικών απολήψεων ανά ΥΣ	Διερεύνηση δυνατότητας καθορισμού μεθοδολογίας και κριτηρίων για τον προσδιορισμό της περιβαλλοντικής παροχής κατάντη σημαντικών έργων υδροληψίας με βάση τα αποτελέσματα του Εθνικού Δικτύου Παρακολούθησης της κατάστασης των ΥΣ της χώρας και με στόχο την κατάρτιση συγκεκριμένων προδιαγραφών.	ΥΠΕΚΑ (ΕΓΥ)	ΜΕΣΟΠΡΟΘΕΣΜΟ
OM07-6	Μέτρα Ελέγχου Απόληψης Επιφανειακού και Υπόγειου Νερού και Αποθήκευσης Επιφανειακού Νερού	Επανεξέταση του κανονιστικού πλαισίου αδειοδότησης χρήσης νερού και εκτέλεσης έργων αξιοποίησης υδατικών πόρων.	Αναθεώρηση των προβλέψεων της ΚΥΑ 43504/2005 (1784 ΦΕΚΒ) και λοιπών σχετικών κανονιστικών διατάξεων, ώστε μεταξύ άλλων(α) να εξετάζεται η συμβατότητα εκτέλεσης έργων αξιοποίησης υδατικών πόρων σε σχέση με τα προβλεπόμενα στο Σχέδιο Διαχείρισης σε πρώιμο στάδιο, με στόχο την έγκαιρη ενημέρωση των ενδιαφερόμενων. (β) να διερευνηθεί η αδειοδότηση χρήσεων ύδατος για γεωθερμικούς σκοπούς.	ΥΠΕΚΑ (ΕΓΥ) / ΑΠΟΚΕΝΤΡΩΜΕΝΗ ΔΙΟΙΚΗΣΗ (Δ/ΝΣΗ ΥΔΑΤΩΝ)	ΒΡΑΧΥΠΡΟΘΕΣΜΟ
OM08-1	Μέτρα για τον έλεγχο τεχνητού εμπλουτισμού των υπόγειων υδροφορέων, συμπεριλαμβανομένης και της σχετικής αδειοδότησης. (Μητρώα/ έλεγχοι)	Δημιουργία Ενιαίου Μητρώου περιοχών διάθεσης επεξεργασμένων υγρών αποβλήτων, είτε μέσω άρδευσης είτε μέσω τεχνητού εμπλουτισμού (ΦΕΚ354/Β/08.03.2011)	Με βάση το ισχύον θεσμικό πλαίσιο για την επαναχρησιμοποίηση των επεξεργασμένων υγρών αποβλήτων είτε μέσω άρδευσης είτε μέσω τεχνητού εμπλουτισμού η Διεύθυνση Υδάτων της Αποκεντρωμένης Διοίκησης γνωμοδοτεί μετά την υποβολή της μελέτης σχεδιασμού. Το μέτρο αφορά στη δημιουργία ενός μητρώου περιοχών διάθεσης, το οποίο θα περιλαμβάνει τα στοιχεία του φορέα υλοποίησης του έργου διάθεσης, τα βασικά τεχνικά χαρακτηριστικά, το ΥΣ που αφορά καθώς επίσης τα τυχόν συμπληρωματικά μέτρα παρακολούθησης που έχουν τεθεί και στοιχεία μετρήσεων παρακολούθησης που ενδέχεται να έχουν ζητηθεί κατά τη διαδικασία αδειοδότησης και διατίθενται στην Δ/νση Υδάτων. Ο καθορισμός των πληροφοριών που θα πρέπει να περιλαμβάνονται στο μητρώο θα καθοριστούν από την ΕΓΥ σε συνεργασία με τις Δ/νσεις Υδάτων. Τα μητρώο θα είναι στη διάθεση των αρμοδίων Υπηρεσιών ελέγχου της Περιφέρειας έτσι ώστε να διευκολύνονται οι απαραίτητοι προβλεπόμενοι έλεγχοι των έργων αυτών.	ΥΠΕΚΑ (ΕΓΥ) / ΑΠΟΚΕΝΤΡΩΜΕΝΗ ΔΙΟΙΚΗΣΗ (Δ/ΝΣΗ ΥΔΑΤΩΝ)	ΜΕΣΟΠΡΟΘΕΣΜΟ

ΥΔΑΤΙΚΟ ΔΙΑΜΕΡΙΣΜΑ ΒΟΡΕΙΑΣ ΠΕΛΟΠΟΝΝΗΣΟΥ (ΥΔ02)

ΣΧΕΔΙΟ ΔΙΑΧΕΙΡΙΣΗΣ

ΝΕΟΣ ΚΩΔΙΚΟΣ	Κατηγορία μέτρου	Ονομασία Μέτρου	Περιγραφή μέτρου	ΦΟΡΕΑΣ	Ενδεικτικός Χαρακτηρισμός
ΟΜ08-2	Μέτρα για τον έλεγχο τεχνητού εμπλουτισμού των υπόγειων υδροφορέων, συμπεριλαμβανομένης και της σχετικής αδειοδότησης.	Κατάρτιση εγχειριδίου τεχνικών προδιαγραφών εφαρμογής μεθόδων επαναχρησιμοποίησης	Σύνταξη εγχειριδίου τεχνικών προδιαγραφών εφαρμογής των μεθόδων επαναχρησιμοποίησης που προβλέπονται στην ΚΥΑ 145116/8.3.2011 (ΦΕΚ 354Β όπου ενδεικτικά θα καθορίζονται: Α: Η περιγραφή των δυναμικών μεθόδων επαναχρησιμοποίησης, πού συνιστάται η εφαρμογή κάθε μεθόδου, οι ελάχιστες απαιτήσεις εφαρμογής κάθε μεθόδου και η συνολική πρακτική ορθής και αποδεκτής εκτέλεσης. Β: Οι διαδικασίες μελέτης και εφαρμογής επαναχρησιμοποίησης ήτοι τα διαδοχικά στάδια προσέγγισης (Εκδήλωση πρόθεσης - προκαταρκτική μελέτη, Μελέτη περιβαλλοντικών επιπτώσεων, Διαβούλευση ενημέρωση ενδιαφερομένων, Τεχνική μελέτη εφαρμογής, Αδειοδότηση, Πιλοτική εφαρμογή, Παραγωγική εφαρμογή) καθώς επίσης και η εξειδίκευση των αρμοδιοτήτων των εμπλεκόμενων φορέων.	ΥΠΕΚΑ (ΕΓΥ)	ΜΕΣΟΠΡΟΘΕΣΜΟ
ΟΜ09-1	Μέτρα για τις Σημειακές Πηγές Απορρίψεων που Προκαλέσουν Ρύπανση	Προώθηση σχεδιασμού κεντρικών μονάδων επεξεργασίας γεωργοκτηνοτροφικών αποβλήτων	Σε πρώτη φάση προτείνεται η εκπόνηση οικονομοτεχνικών μελετών και μελετών σκοπιμότητας ανά Περιφερειακή Ενότητα με σκοπό τη διερεύνηση βιωσιμότητας κεντρικών μονάδων επεξεργασίας γεωργοκτηνοτροφικών αποβλήτων και την καταρχήν προσέγγιση της χωροθέτησής τους ώστε στη συνέχεια να καταταστεί δυνατή η δρομολόγηση κατασκευής τους.	ΥΠΑΑΤ	ΜΑΚΡΟΠΡΟΘΕΣΜΟ
ΟΜ09-2	Μέτρα για τις σημειακές πηγές απορρίψεων που ενδέχεται να προκαλέσουν ρύπανση. (Μητρώα/ έλεγχοι)	Κατάρτιση μητρώου πηγών ρύπανσης (εκπομπές, απορρίψεις και διαρροές)	Σύμφωνα με την 1η παράγραφο του Άρθρου 5 «Κατάλογος εκπομπών, απορρίψεων και διαρροών» της ΚΥΑ 51354/2641/Ε103 (ΦΕΚ 1909Β/8.12.2010) «Οι Διευθύνσεις Υδάτων των Περιφερειών, με βάση τις πληροφορίες που συλλέγονται σύμφωνα με τα άρθρα 5 και 11 του Π. Δ. 51/2007, τον Κανονισμό (ΕΚ) αριθ. 166/2006 και άλλα διαθέσιμα δεδομένα, καταρτίζουν για κάθε περιφέρεια λεκάνης απορροής ποταμού ή μέρος της περιφέρειας αυτής που βρίσκεται μέσα στα διοικητικά τους όρια, κατάλογο συμπεριλαμβανομένων τυχόν χαρτών, των εκπομπών, απορρίψεων και διαρροών για όλες τις ουσίες προτεραιότητας και όλους τους ρύπους που εκτίθενται στο μέρος Α του παραρτήματος Ι της παρούσας απόφασης, συμπεριλαμβανομένων των συγκεντρώσεών τους στα ιζήματα και τους ζώντες οργανισμούς, κατά περίπτωση.»	ΥΠΕΚΑ (ΕΓΥ) / Δ/ΝΣΕΙΣ ΥΔΑΤΩΝ / ΠΕΡΙΦΕΡΕΙΕΣ	ΜΕΣΟΠΡΟΘΕΣΜΟ

ΝΕΟΣ ΚΩΔΙΚΟΣ	Κατηγορία μέτρου	Ονομασία Μέτρου	Περιγραφή μέτρου	ΦΟΡΕΑΣ	Ενδεικτικός Χαρακτηρισμός
			<p>Ειδικότερα, στο πλαίσιο της κατάρτισης του καταλόγου εκπομπών, απορρίψεων και διαρροών προτείνεται η δημιουργία μητρώου πηγών ρύπανσης που να περιλαμβάνει:</p> <p>α) την καταγραφή των εγκαταστάσεων, δραστηριοτήτων και χρήσεων που αποτελούν πηγές έκλυσης ουσιών προτεραιότητας και ειδικών ρύπων και την κατάρτιση σχετικού μητρώου,</p> <p>β) την περιγραφή των αποβλήτων που απορρίπτονται τακτικά από συγκεκριμένες πηγές, συνοδευόμενη από χημική ανάλυση των αποβλήτων αυτών,</p> <p>γ) την έκδοση εγκυκλίων και λοιπών ενημερωτικών δράσεων για το προσωπικό των αρμόδιων υπηρεσιών αδειοδότησης και ελέγχου και</p> <p>δ) την επικαιροποίηση των σχετικών αδειών σε διάφορες εγκαταστάσεις.</p> <p>Το μητρώο θα περιλαμβάνει τον κατάλογο εκπομπών, απορρίψεων και διαρροών για όλες τις ουσίες προτεραιότητας και όλους τους ρύπους που εκτίθενται στο Παράρτημα Ι της ΚΥΑ 51354/2641/Ε103/2010 σε συμφωνία με τις διατάξεις του άρθρου 5 της εν λόγω ΚΥΑ.</p> <p>Στο μητρώο αυτό καταχωρούνται οι δυνητικές πηγές ρύπανσης και το ίδιο αποτελεί τη βάση για την κατάρτιση σχεδίου δράσης μείωσης των ανωτέρω ουσιών. Στο πλαίσιο αυτού του μέτρου θα πρέπει να διερευνηθεί αν οι αυξημένες συγκεντρώσεις ορισμένων ουσιών οφείλονται σε ανθρωπογενή αίτια ή σε φυσικές διεργασίες. Επιπλέον το μητρώο θα συνδράμει τις αδειοδοτούσες αρχές να εντοπίσουν το σύνολο των υπόχρεων εγκαταστάσεων και να προχωρήσουν στην τροποποίηση όπου είναι απαραίτητο των περιβαλλοντικών αδειών και λοιπών σχετικών απαιτήσεων που απορρέουν από τη νομοθεσία.</p>		
ΟΜ09-3	Μέτρα για τις Σημειακές Πηγές Απορρίψεων που Ενδέχεται να Προκαλέσουν Ρύπανση	Καθορισμός συνθηκών και προϋποθέσεων για τη σύνδεση βιομηχανιών στο δίκτυο αποχέτευσης/υποδοχή βιομηχανικών αποβλήτων σε ΕΕΛ	Οι φορείς διαχείρισης των δικτύων αποχέτευσης και των ΕΕΛ θα πρέπει να εκδώσουν κανονισμούς λειτουργίας των δικτύων αποχέτευσης ή να αναθεωρήσουν υφιστάμενους όπου θα καθορίζονται οι προϋποθέσεις σύνδεσης βιομηχανιών στο δίκτυο ή/και προϋποθέσεις για την υποδοχή βιομηχανικών αποβλήτων στις εγκαταστάσεις επεξεργασίας. Για την έκδοση/αναθεώρηση των κανονισμών αυτών απαιτείται η γνωμοδότηση της Δ/σης Υδάτων. Οι κανονισμοί αυτοί θα	ΔΕΥΑ / Φορείς Λειτουργίας των ΕΕΛ	ΒΡΑΧΥΠΡΟΘΕΣΜΟ

ΝΕΟΣ ΚΩΔΙΚΟΣ	Κατηγορία μέτρου	Ονομασία Μέτρου	Περιγραφή μέτρου	ΦΟΡΕΑΣ	Ενδεικτικός Χαρακτηρισμός
			κοινοποιηθούν στις Δ/νσεις Υδάτων και στην ΕΓΥ καθώς επίσης και στις αρμόδιες για τους σχετικούς ελέγχους υπηρεσίες της Περιφέρειας		
ΟΜ09-4	Μέτρα για τις Σημειακές Πηγές Απορρίψεων που Ενδέχεται να Προκαλέσουν Ρύπανση	Θεσμοθέτηση/καθορισμός ορίων εκπομπής ρύπων σε επίπεδο Λεκάνης απορροής για τις ουσίες προτεραιότητας και τους άλλους ρύπους της ΚΥΑ 51354/2641/Ε103/2010 καθώς επίσης και για τις ΦΣΧ παραμέτρους σε σχέση με τους ποιοτικούς στόχους που καθορίζονται στα Σχέδια Διαχείρισης	<p>Στόχος του μέτρου αποτελεί ο καθορισμός ορίων εκπομπής για τις ουσίες προτεραιότητας και άλλους ρύπους που επηρεάζουν τα επιφανειακά ύδατα και θεσπίζονται με την ΚΥΑ 51354/2641/Ε103/2010. Κατά τον ορισμό των οριακών τιμών εκπομπών θα πρέπει να ληφθούν υπόψη:</p> <ul style="list-style-type: none"> i. τα Ποιοτικά Περιβαλλοντικά Πρότυπα που έχουν θεσπισθεί σε όρους μέσω ετήσιων συγκεντρώσεων με την ΚΥΑ 51354/2641/Ε103/2010 ii. τα προβλεπόμενα στην Οδηγία 91/271/ΕΟΚ iii. η αραίωση που επιτυγχάνεται κατά τη θερινή περίοδο από την ελάχιστη παροχή του ποταμού και τις μέγιστες παροχές των υγρών αποβλήτων από τις διάφορες βιομηχανικές και λουπές δραστηριότητες iv. Ο χαρακτήρας ευαισθησίας της περιοχής v. Το εκτιμώμενο ημερήσιο και εκτιμώμενο ετήσιο ρυπαντικό φορτίο της εγκατάστασης vi. Η συκέντρωση των βασικών παραμέτρων ρυπαντικού φορτίου vii. Η συσχέτιση με περιοχές προστασίας ως προς το πόσιμο νερό. <p>Οι Οριακές Τιμές Εκπομπών θα αποτελούν μέγιστες τιμές τις οποίες θα πρέπει να ικανοποιούν σε κάθε περίπτωση τα υγρά απόβλητα των βιομηχανικών και λουπών δραστηριοτήτων που αναπτύσσονται εντός της λεκάνης απορροής.</p> <p>Σε πρώτη φάση οι Δ/νσεις Υδάτων θα πρέπει να καθορίσουν τις λεκάνες απορροής που αποτελούν προτεραιότητα για τις περιοχές τους και στη συνέχεια να κοστολογήσουν τις δράσεις που απαιτούνται ώστε στην επόμενη διαχειριστική περίοδο να υλοποιηθούν οι κατάλληλες μελέτες και έρευνες. Σημειώνεται ότι τα αποτελέσματα του μέτρου θα είναι σταδιακά.</p>	ΑΠΟΚΕΝΤΡΩΜΕΝΗ ΔΙΟΙΚΗΣΗ (Δ/ΝΣΗ ΥΔΑΤΩΝ)	ΜΑΚΡΟΠΡΟΘΕΣΜΟ

ΥΔΑΤΙΚΟ ΔΙΑΜΕΡΙΣΜΑ ΒΟΡΕΙΑΣ ΠΕΛΟΠΟΝΝΗΣΟΥ (ΥΔ02)

ΣΧΕΔΙΟ ΔΙΑΧΕΙΡΙΣΗΣ

ΝΕΟΣ ΚΩΔΙΚΟΣ	Κατηγορία μέτρου	Ονομασία Μέτρου	Περιγραφή μέτρου	ΦΟΡΕΑΣ	Ενδεικτικός Χαρακτηρισμός
ΟΜ09-5	Μέτρα για τις Σημειακές Πηγές Απορρίψεων που Ενδέχεται να Προκαλέσουν Ρύπανση	Εξειδίκευση κριτηρίων αδειοδότησης νέων/επέκτασης υφισταμένων μονάδων υδατοκαλλιέργειας	Σε ΥΣ που η κατάστασή τους χαρακτηρίζεται ως κατώτερη της καλής, θα πρέπει κατά τη διαδικασία αδειοδότησης νέων μονάδων ή επέκτασης υφιστάμενων μονάδων υδατοκαλλιέργειας να αποδεικνύεται ότι στην άμεση περιοχή εγκατάστασης της μονάδας, η κατάσταση των υδάτων σύμφωνα με την Οδηγία 2000/60/ΕΚ. είναι καλή. Η ταξινόμηση του ΥΣ σε κατάσταση κατώτερη της καλής τεκμαίρεται από το Σχέδιο Διαχείρισης και από τα αποτελέσματα του εθνικού προγράμματος παρακολούθησης των νερών της ΚΥΑ Αριθμ. οικ. 140384 (ΦΕΚ 2017/Β/9.92011), το οποίο βρίσκεται σε εξέλιξη.	ΥΠΕΚΑ (ΕΓΥ) / ΥΠΑΑΤ / ΑΠΟΚΕΝΤΡΩΜΕΝΗ ΔΙΟΙΚΗΣΗ	ΒΡΑΧΥΠΡΟΘΕΣΜΟ
ΟΜ09-6	Μέτρα για τις Σημειακές Πηγές Απορρίψεων που Ενδέχεται να Προκαλέσουν Ρύπανση	Εξειδίκευση διαδικασίας ελέγχου και καθορισμού ζωνών για τις ιχθυοκαλλιέργειες εσωτερικών υδάτων	Αναφέρεται στην κατάρτιση ειδικών προδιαγραφών και την έκδοση κανονιστικής πράξης για τον καθορισμό ζωνών ανάπτυξης ιχθυοκαλλιέργειας εσωτερικών υδάτων, εφαρμογή ελέγχων της λειτουργίας (συχνότητα, ένταση, υποδομές, απόβλητα), επιβολή κυρώσεων και προστίμων για τη μη τήρηση των περιβαλλοντικών όρων ή / και την παράνομη λειτουργία. Απαιτείται η συνεργασία της ΕΓΥ με τις αρμόδιες υπηρεσίες του ΥΠΑΑΤ καθώς επίσης και των αρμοδίων αρχών περιβαλλοντικής αδειοδότησης	ΥΠΕΚΑ / ΥΠΑΑΤ	ΒΡΑΧΥΠΡΟΘΕΣΜΟ
ΟΜ09-7	Μέτρα για τις Σημειακές Πηγές Απορρίψεων που Ενδέχεται να Προκαλέσουν Ρύπανση	Εκσυγχρονισμός εθνικής νομοθεσίας περί διαχείρισης λυμάτων και βιομηχανικών αποβλήτων	Η Υπουργική Απόφαση Ε1β/221/1965 περί διάθεσης λυμάτων και βιομηχανικών αποβλήτων και οι μετέπειτα τροποποιήσεις της, αποτελούσε και αποτελεί σε μεγάλο βαθμό, ακόμα και σήμερα, το βασικό θεσμικό πλαίσιο που διέπει τη διάθεση λυμάτων και υγρών βιομηχανικών και αστικών αποβλήτων. Η ΥΑ Ε1β/221/1965 χαρακτηρίστηκε ως ένα πρωτοποριακό θεσμικό πλαίσιο για την εποχή της, το οποίο ωστόσο δεν καλύπτει σήμερα την σύγχρονη περιβαλλοντική πολιτική. Ήδη με την ΚΥΑ 145116/2011 καταργούνται οι σχετικές ρυθμίσεις των άρθρων 2, 7, 8, 12 και 14 της Υγειονομικής Διάταξης αριθ. Ε1β/221/1965 (Β' 138), όπως αυτή είχε τροποποιηθεί και ισχύει, ενώ στο άρθρο 59 του Ν4042/2012 περιγράφεται η καθολική της κατάργηση, η οποία ωστόσο ενέχει ασάφειες ως προς ενδεχόμενο νομικό κενό. Συναξιολογώντας τα ανωτέρω προτείνεται η θέσπιση ενός σύγχρονου νομικού πλαισίου για την διαχείριση υγρών αποβλήτων.	ΥΠΕΚΑ (ΕΓΥ)	ΒΡΑΧΥΠΡΟΘΕΣΜΟ

ΝΕΟΣ ΚΩΔΙΚΟΣ	Κατηγορία μέτρου	Ονομασία Μέτρου	Περιγραφή μέτρου	ΦΟΡΕΑΣ	Ενδεικτικός Χαρακτηρισμός
ΟΜ09-8	Μέτρα για τις Σημειακές Πηγές Απορρίψεων που Ενδέχεται να Προκαλέσουν Ρύπανση	Διαμόρφωση κανονιστικού πλαισίου/κατευθύνσεων για την παρακολούθηση της ποιότητας νερού στις μονάδες υδατοκαλλιεργειών	Στο πλαίσιο της περιβαλλοντικής αδειοδότησης σύμφωνα με το Ν.1650/86 όπως τροποποιήθηκε και ισχύει με το Ν.3010/2002 καθώς και της προστασίας και διαχείρισης υδάτων σύμφωνα με το Ν.3199/2003 και του Π.Δ. 51/2007 προβλέπεται ο συστηματικός έλεγχος της ποιότητας των νερών στις Μονάδες των υδατοκαλλιεργειών . Οι αρμόδιες Υπηρεσίες για την έκδοση των ΑΕΠΟ και αδειών χρήσης νερού συνήθως εφαρμόζουν την αρ. 46399/1352/27-6-1986 ΚΥΑ "Απαιτούμενη ποιότητα των επιφανειακών νερών που προορίζονται για : «πόσιμα», «κολύμβηση», «διαβίωση ψαριών σε γλυκά νερά» και «καλλιέργεια και αλιεία οστρακοδέρμων», μέθοδοι μέτρησης, συχνότητα δειγματοληψίας και ανάλυση των επιφανειακών νερών που προορίζονται για πόσιμα, σε συμμόρφωση με τις οδηγίες του Συμβουλίου των Ευρωπαϊκών Κοινοτήτων 75/440/ΕΟΚ, 76/160/ΕΟΚ, 78/659/ΕΟΚ, 79/923/ΕΟΚ και 79/869/ΕΟΚ" παρόλο που δεν αφορά στη διαβίωση ψαριών στη θάλασσα. Επίσης έχει παρατηρηθεί ότι οι Αποφάσεις που εκδίδονται δεν περιλαμβάνουν ενιαίους όρους ως προς την παρακολούθηση των παραμέτρων για το σύνολο των μονάδων. Στο πλαίσιο αυτό προτείνεται η έκδοση κατευθυντήριων γραμμών που θα καθορίζουν τις παραμέτρους των υδάτων και του ιζήματος που θα πρέπει να παρακολουθούνται σε τακτά χρονικά διαστήματα στις μονάδες υδατοκαλλιεργειών των παράκτιων και εσωτερικών υδάτων με στόχο την προστασία και τη διατήρηση της κατάστασης των ΥΣ.	ΥΠΕΚΑ / ΥΠΙΑΑΤ	ΜΕΣΟΠΡΟΘΕΣΜΟ

ΝΕΟΣ ΚΩΔΙΚΟΣ	Κατηγορία μέτρου	Ονομασία Μέτρου	Περιγραφή μέτρου	ΦΟΡΕΑΣ	Ενδεικτικός Χαρακτηρισμός
ΟΜ09-9	Μέτρα για τις Σημειακές Πηγές Απορρίψεων που Ενδέχεται να Προκαλέσουν Ρύπανση	Δημιουργία θεσμικού πλαισίου αδειοδότησης βυτιοφόρων οχημάτων μεταφοράς λυμάτων	<p>Η ανάγκη για τη θέσπιση ενός ολοκληρωμένου νομοθετικού πλαισίου που θα διέπει την αδειοδότηση των βυτιοφόρων οχημάτων μεταφοράς αστικών λυμάτων, καθώς το υφιστάμενο νομοθετικό πλαίσιο, δεν προβλέπει την υποχρέωση λήψης άδειας για την εκτέλεση εργασιών συλλογής και μεταφοράς αστικών λυμάτων. Σύμφωνα με παλαιότερη απόφαση του Υπ. Μεταφορών, η αδειοδότηση των βυτιοφόρων οχημάτων μεταφοράς βοθρολυμάτων απαιτούσε μόνο την έκδοση άδειας κυκλοφορίας, στην οποία καθορίζονταν μόνο θέματα κυκλοφορίας.</p> <p>Τα προβλήματα από την μη ελεγχόμενη διαχείριση και την ανεξέλεγκτη απόρριψη των αστικών λυμάτων που μεταφέρονται από τα βυτιοφόρα σε προστατευόμενες περιοχές, σε βιοτόπους, σε υδάτινα συστήματα, σε αγωγούς ομβρίων ή ακαθάρτων, σε χωματερές, σε χωράφια κτλ., λόγω έλλειψης μηχανισμού ελέγχου είναι σημαντικά.</p> <p>Το μέτρο αφορά στη δημιουργία κοινιστικού πλαισίου αδειοδότησης των βυτιοφόρων μεταφοράς λυμάτων το οποίο θα καθορίζει ειδικά μέτρα για τον εντοπισμό και έλεγχο των βυτιοφόρων. Ενδεικτικά αναφέρονται: σύστημα ηλεκτρονικής παρακολούθησης κάθε βυτιοφόρου, δημιουργία μητρώου αδειοδοτημένων βυτιοφορέων, πρόβλεψη για διασταύρωση με τις βιομηχανίες, πρόβλεψη για διεύρυνση του δικτύου των ελεγκτών (καθορισμός των αρμόδιων υπηρεσιών ελέγχου και επιβολής αυστηρών κυρώσεων για περιβαλλοντικές παραβάσεις, (π.χ. προστίμων άμεσα εισπραχθέντων και κλιμάκωση αυτών με αφαίρεση άδειας και κατάσχεσης οχήματος, εμπλοκή των Δήμων, επιβεβαίωση διάθεσης των μεταφερόμενων λυμάτων στην ΕΕΛ)</p>	ΥΠΕΚΑ (ΕΓΥ) / Υπ. Μεταφορών	ΒΡΑΧΥΠΡΟΘΕΣΜΟ
ΟΜ10-1	Μέτρα για τις Διάχυτες Πηγές Απορρίψεων ικανές να προκαλέσουν ρύπανση	Σταδιακή, επιλεκτική μετατροπή συμβατικών καλλιεργειών σε βιολογικές.	Ενθάρρυνση και υποστήριξη (τεχνική & επιστημονική) παραγωγών που εφαρμόζουν συμβατικές καλλιεργητικές τεχνικές στη μετατροπή των καλλιεργειών τους σε βιολογικές κατά προτεραιότητα στις ευπρόσβλητες περιοχές της 91/676/ΕΟΚ.	ΥΠΑΑΤ	ΒΡΑΧΥΠΡΟΘΕΣΜΟ

ΥΔΑΤΙΚΟ ΔΙΑΜΕΡΙΣΜΑ ΒΟΡΕΙΑΣ ΠΕΛΟΠΟΝΝΗΣΟΥ (ΥΔ02)

ΣΧΕΔΙΟ ΔΙΑΧΕΙΡΙΣΗΣ

ΝΕΟΣ ΚΩΔΙΚΟΣ	Κατηγορία μέτρου	Ονομασία Μέτρου	Περιγραφή μέτρου	ΦΟΡΕΑΣ	Ενδεικτικός Χαρακτηρισμός
ΟΜ10-2	Μέτρα για τις Διάχυτες Πηγές Απορρίψεων ικανές να προκαλέσουν ρύπανση	Εκσυγχρονισμός θεσμικού πλαισίου διαχείρισης ιλύος από εγκαταστάσεις επεξεργασίας αστικών λυμάτων με έμφαση στην διεύρυνση του πεδίου εφαρμογής και στην αναθεώρηση των ποιοτικών χαρακτηριστικών της εφαρμοζόμενης ιλύος	Η αγροτική επαναχρησιμοποίηση της ιλύος, υπόκειται στις διατάξεις της Οδηγίας 86/278/ΕΚ η οποία εντάχθηκε στο Εθνικό Δίκαιο μέσω της ΚΥΑ 80568/4225/91 και τροποποιήθηκε με την ΚΥΑ 114218/97 (ΦΕΚ-1016/Β/17-11-97). Τον Ιανουάριο του 2012 ολοκληρώθηκε η δημόσια διαβούλευση και έχει συνταχθεί το Σχέδιο της ΚΥΑ με τίτλο « Μέτρα, όροι και διαδικασίες για τη χρησιμοποίηση της ιλύος που προέρχεται από επεξεργασία οικιακών και αστικών λυμάτων καθώς και ορισμένων υγρών αποβλήτων, σε συμμόρφωση προς τις διατάξεις της οδηγίας 86/278/ΕΟΚ του Συμβουλίου των Ευρωπαϊκών Κοινοτήτων». Το σχέδιο ΚΥΑ εκσυγχρονίζει και επεκτείνει το πεδίο εφαρμογής της 80568/4225/91 ΚΥΑ και στοχεύει στη μεγιστοποίηση της αξιοποίησης της ιλύος και συγκεκριμένα στην αύξηση των δυνατοτήτων χρησιμοποίησης της ιλύος με τη μορφή εδαφοβελτιωτικού στη γεωργία, τη δασοπονία, το αστικό και περιαστικό πράσινο και τις αναπλάσεις χώρων. Προτείνεται η υιοθέτηση ενός σύγχρονου θεσμικού πλαισίου που θα προωθήσει την βιωσιμότητα κατά τη διαχείριση της ιλύος και την μείωση των ποσοτήτων που διατίθενται σε ΧΥΤΑ.	ΥΠΕΚΑ (ΕΓΥ)	ΒΡΑΧΥΠΡΟΘΕΣΜΟ
ΟΜ10-3	Μέτρα για τις Διάχυτες Πηγές Απορρίψεων ικανές να προκαλέσουν ρύπανση	Ανάπτυξη εξειδικευμένων εργαλείων για την Ορθολογική Χρήση Λιπασμάτων και Νερού	Διερεύνηση ανάπτυξης εργαλείων για τον καθορισμό λιπαντικής αγωγής στα πρότυπα του προγράμματος «Καταγραφή των Θρεπτικών Στοιχείων, των Βαρέων Μετάλλων και των Υδροδυναμικών Ιδιοτήτων των Εδαφών για την Ορθολογική Χρήση Λιπασμάτων και Νερού και Παραγωγή Προϊόντων Ασφάλειας» της Περιφέρειας Αν. Μακεδονίας - Θράκης για εφαρμογή στις ευπρόσβλητες ζώνες νιτρορρύπανσης της 91/676/ΕΟΚ.	ΥΠΑΑΤ	ΜΕΣΟΠΡΟΘΕΣΜΟ

ΝΕΟΣ ΚΩΔΙΚΟΣ	Κατηγορία μέτρου	Ονομασία Μέτρου	Περιγραφή μέτρου	ΦΟΡΕΑΣ	Ενδεικτικός Χαρακτηρισμός
ΟΜ11-1	Μέτρα για αντιμετώπιση αρνητικών επιπτώσεων στην κατάσταση του ύδατος	Κατάρτιση θεσμικού πλαισίου καθορισμού των όρων προστασίας των εσωτερικών υδάτων αναψυχής του άρθρου 6 της Οδηγίας 2000/60/ΕΚ – Προσωρινή ρύθμιση για νέα έργα στα υδάτινα σώματα εσωτερικών υδάτων που εντάσσονται ως ύδατα αναψυχής στο Μητρώο Προστατευόμενων περιοχών του άρθρου 6 της Οδηγίας 2000/60/ΕΚ.	<p>Το μέτρο αναφέρεται στην έκδοση των απαραίτητων κανονιστικών διατάξεων, οι οποίες θα περιέχουν τα βασικά κριτήρια προσδιορισμού των υδάτων αναψυχής του άρθρου 6 της Οδηγίας 2000/60/ΕΚ στα εσωτερικά ύδατα και θα καθορίζουν τους όρους, τους περιορισμούς και τις προϋποθέσεις για την ανάπτυξη έργων και δραστηριοτήτων σε εκείνα.</p> <p>Μέχρι τη θεσμοθέτηση του ανωτέρω θεσμικού πλαισίου και την εξειδίκευση των προαναφερθέντων όρων, περιορισμών και προϋποθέσεων στα υδάτινα σώματα εσωτερικών υδάτων που εντάσσονται στο Μητρώο Προστατευόμενων Περιοχών ως ύδατα αναψυχής, αναστέλλεται προσωρινά η εγκατάσταση νέων Μικρών Υδροηλεκτρικών Έργων και λοιπών έργων υδροληψίας.</p> <p>Σε ειδικές περιπτώσεις η Δ/νση Υδάτων μπορεί να επιτρέψει την εγκατάσταση έργων υδροληψίας και ΜΥΗΕ στις περιοχές αυτές, εφόσον τεκμηριωθεί ότι δεν επηρεάζεται η κατάσταση του υδάτινου σώματος, σύμφωνα με τα προβλεπόμενα στο άρθρο 4 της Οδηγίας 2000/60/ΕΚ και συναξιολογηθεί η σκοπιμότητα του έργου σε σχέση με τις υφιστάμενες ή/και προγραμματιζόμενες δραστηριότητες αναψυχής. Στην περίπτωση αυτή απαιτείται η γνωμοδότηση του Συμβουλίου Υδάτων Αποκεντρωμένης Διοίκησης.</p>	ΥΠΕΚΑ (ΕΓΥ)	ΒΡΑΧΥΠΡΟΘΕΣΜΟ

ΝΕΟΣ ΚΩΔΙΚΟΣ	Κατηγορία μέτρου	Ονομασία Μέτρου	Περιγραφή μέτρου	ΦΟΡΕΑΣ	Ενδεικτικός Χαρακτηρισμός
ΟΜ11-2	Μέτρα για αντιμετώπιση αρνητικών επιπτώσεων στην κατάσταση του ύδατος	Προσδιορισμός επιλεγμένων περιοχών λήψης υλικών για τις ανάγκες τεχνικών έργων.	<p>Το προτεινόμενο μέτρο σκοπεύει να αντιμετωπίσει με ορθολογικό και φιλικό προς το περιβάλλον τρόπο ένα από τα κύρια προβλήματα αυθαίρετων χρήσεων και παρεμβάσεων σε υδατορέματα σε όλη τη χώρα με στόχο την αντιμετώπιση των υδρομορφολογικών πιέσεων που υφίστανται.</p> <p>Προτείνεται η εκπόνηση μίας ειδικής μελέτης ανά ΛΑΠ, με κύρια αντικείμενα που θα περιλαμβάνουν:</p> <p>Α) Προσδιορισμό περιοχών συγκέντρωσης φερτών κατά μήκος της ευρείας κοίτης του υδατορεύματος.</p> <p>Β) Εκτίμηση διαθέσιμων ποσοτήτων ανά περιοχή.</p> <p>Γ) Οικολογική αξιολόγηση ανά περιοχή με έμφαση στους τύπους φυσικών οικοτόπων (δομή, κατάσταση διατήρησης), στα είδη χλωρίδας (πωώδη, θαμνώδη και δενδρώδη με έμφαση στα δενδρώδη σε καλή κατάσταση διατήρησης) και στα ενδιαιτήματα ειδών πανίδας.</p> <p>Δ) Ιεράρχηση περιοχών συγκέντρωσης ως προς τη δυνατότητα απόληψης υλικών, λαμβάνοντας υπόψη τα προαναφερθέντα.</p> <p>Η μελέτη προτείνεται να γίνει με ευθύνη της αρμόδιας για κάθε λεκάνη απορροής Διεύθυνσης Υδάτων και θα πρέπει να εκτιμηθεί αν υπόκειται στην ανάγκη Στρατηγικής Περιβαλλοντικής Εκτίμησης.</p> <p>Στόχος του μέτρου είναι η διαχείριση της στερεοπαροχής και η ρύθμιση της απόληψης υλικών από την κοίτη ρεμάτων και ποταμών με τρόπο ώστε αφενός να διαφυλάσσεται η αειφορική εκμετάλλευση αυτού του πόρου και αφετέρου να εξασφαλίζεται η μέγιστη δυνατή προστασία στα οικοσυστήματα που αναπτύσσονται στα σχετικά υδάτινα σώματα και να εξασφαλίζεται η προστασία των ακτών από διάβρωση.</p>	ΑΠΟΚΕΝΤΡΩΜΕΝΗ ΔΙΟΙΚΗΣΗ / ΠΕΡΙΦΕΡΕΙΕΣ	ΜΕΣΟΠΡΟΘΕΣΜΟ
ΟΜ14-1	Μέτρα από διαρροές τεχνικών εγκαταστάσεων, Μέτρα για ρύπανση από ατυχήματα/ακραία φυσικά φαινόμενα	Σχεδιασμός και εφαρμογή κεντρικού συστήματος ειδοποίησης και διαχείρισης της ρύπανσης από ατυχήματα/φυσικά φαινόμενα	<p>Το μέτρο περιλαμβάνει την ενίσχυση των δράσεων πληροφόρησης, ειδοποίησης, ελέγχου και αποκατάστασης, οι οποίες θα επιτρέπουν τις σωστές διαδικασίες και ενέργειες σε περίπτωση αστοχίας έργων, όπως μια εγκατάσταση επεξεργασίας λυμάτων, μια εγκατάσταση επεξεργασίας βιομηχανικών αποβλήτων, μια εγκατάσταση επεξεργασίας αστικών στερεών αποβλήτων, ένας ΧΥΤΑ, ένας αυτοκινητόδρομος, κλπ. Για την ορθότερη εποπτεία, έλεγχο και διαχείριση της ρύπανσης υδάτων από ατυχήματα, προτείνεται να υπάρχει ένα κεντρικό σύστημα ελέγχου σε επίπεδο Υδατικού</p>	ΑΠΟΚΕΝΤΡΩΜΕΝΗ ΔΙΟΙΚΗΣΗ (Δ/ΝΣΗ ΥΔΑΤΩΝ) / ΠΕΡΙΦΕΡΕΙΕΣ	ΜΑΚΡΟΠΡΟΘΕΣΜΟ

ΝΕΟΣ ΚΩΔΙΚΟΣ	Κατηγορία μέτρου	Ονομασία Μέτρου	Περιγραφή μέτρου	ΦΟΡΕΑΣ	Ενδεικτικός Χαρακτηρισμός
			<p>Διαμερίσματος υπό την ευθύνη της Διεύθυνσης Υδάτων της Αποκεντρωμένης Διοίκησης σε συνεργασία με την περιφερειακή διοικητική μονάδα της Πολιτικής Προστασίας, στο οποίο θα αναφέρουν οι φορείς διαχείρισης των έργων. Οι περιοχές προτεραιότητας είναι οι ζώνες απόληψης πόσιμου νερού, οι ζώνες κολύμβησης, οι ζώνες οικονομικού ενδιαφέροντος (πχ ιχθυοκαλλιέργειες) και οι προστατευόμενες περιοχές.</p>		
OM14-2	Μέτρα από διαρροές τεχνικών εγκαταστάσεων, Μέτρα για ρύπανση από ατυχήματα/ακραία φυσικά φαινόμενα	Ενίσχυση της συνέργειας του Σχεδίου διαχείρισης υδάτων με τα ΣΑΤΑΜΕ εγκαταστάσεων που εντάσσονται στις οδηγίες IPPC και SEVESO	<p>Κατάρτιση Σχεδίου Αντιμετώπισης Τεχνολογικών Ατυχημάτων Μεγάλης Έκτασης (ΣΑΤΑΜΕ) το οποίο θα περιλαμβάνει τον τρόπο προστασίας των ΥΣ από σημαντικές διαρροές και ατυχήματα και ιδιαίτερα των ΥΣ που περιλαμβάνονται στο Μητρώο Προστατευόμενων Περιοχών αλλά και τρόπους αντιμετώπισης τέτοιων συμβάντων με σκοπό την προστασία των οικοσυστημάτων (π.χ. περιοχές δικτύου NATURA 2000) και της ανθρώπινης υγείας (συστήματα που χρησιμοποιούνται ή προορίζονται για ανθρώπινη κατανάλωση). Ειδικά για τις μονάδες που συγκαταλέγονται στις μονάδες υψηλού κινδύνου σύμφωνα με την Οδηγία SEVESO, θα πρέπει στο Εσωτερικό Σχέδιο Αντιμετώπισης Τεχνολογικών Ατυχημάτων Μεγάλης Έκτασης (ΣΑΤΑΜΕ) να περιλαμβάνονται κατ' ελάχιστο τα ακόλουθα:</p> <ul style="list-style-type: none"> ▫ τα ΥΣ στην πληττόμενη περιοχή, τα οποία θα πρέπει είναι εμφανή ως σημεία ενδιαφέροντος κατά τον καθορισμό των Ζωνών Προστασίας (και στους σχετικούς χάρτες) ▫ καθορισμός τρόπου άμεσης ενημέρωσης (κινητοποίησης στην περίπτωση σοβαρού περιστατικού) τις οικίες Υπηρεσίες Υδάτων της Αποκεντρωμένης Διοίκησης και της Περιφέρειας για τη διαχείριση και προστασία του αντίστοιχου ΥΣ. Αντίστοιχες τροποποιήσεις ενδέχεται να απαιτηθούν στα σχέδια έκτακτης ανάγκης (ΣΑΤΑΜΕ) όπου καθορίζονται τα μέτρα που πρέπει να λαμβάνονται έξω από τη μονάδα στην οποία αποθηκεύονται ή διατηρούνται επικίνδυνες ουσίες. Τα ΣΑΤΑΜΕ σε εφαρμογή του Γενικού Σχεδίου Πολιτικής Προστασίας επανεξετάζονται, δοκιμάζονται, αναθεωρούνται και εκσυγχρονίζονται κάθε τρία χρόνια και σε κάθε περίπτωση όποτε συμβεί σημαντική αλλαγή στην λειτουργία της εγκατάστασης ή όπως ορίζουν οι σχετικές 	ΑΠΟΚΕΝΤΡΩΜΕΝΗ ΔΙΟΙΚΗΣΗ / ΠΕΡΙΦΕΡΕΙΕΣ	ΒΡΑΧΥΠΡΟΘΕΣΜΟ

ΝΕΟΣ ΚΩΔΙΚΟΣ	Κατηγορία μέτρου	Ονομασία Μέτρου	Περιγραφή μέτρου	ΦΟΡΕΑΣ	Ενδεικτικός Χαρακτηρισμός
			<p>οδηγίες της Γενικής Γραμματείας Πολιτικής Προστασίας. Αρμόδιες για την σύνταξη των ΣΑΤΑΜΕ σε επίπεδο Αποκεντρωμένης Διοίκησης είναι οι Δ/σεις Πολιτικής Προστασίας οι οποίες καταρτίζουν ένα ενιαίο Σχέδιο για κάθε Αποκεντρωμένη Διοίκηση το οποίο εξειδικεύεται σε επίπεδο Περιφέρειας εντός διοικητικών ορίων κάθε Π.Ε. Στο πλαίσιο αυτό οι αρμόδιες Διευθύνσεις Υδάτων θα πρέπει να αποστείλουν το εγκεκριμένο Σχέδιο Διαχείρισης (α) στην αρμόδια αρχή περιβαλλοντικής αδειοδότησης των εγκαταστάσεων Seveso και αυτή να κινήσει τη διαδικασία για την επικαιροποίησή τους, σύμφωνα με το ισχύον θεσμικό πλαίσιο και (β) Στις αρμόδιες Δ/νσεις και Γραφεία Πολιτικής Προστασίας της Αποκεντρωμένης Διοίκησης και Περιφέρειας αντίστοιχα ώστε να επιληφθούν για τυχόν τροποποιήσεις του ΣΑΤΑΜΕ αρμοδιότητάς τους.</p>		

Πίνακας 11-3. Οριζόντια Συμπληρωματικά Μέτρα ΥΥΣ

Κατηγορία Μέτρου	Κωδικός Μέτρου	Ονομασία	Περιγραφή	ΥΥΣ εφαρμογής του μέτρου	Αρμόδια Αρχή
Έλεγχοι εκπομπής ρύπων	ΟΣ_ΥΔ02_1	Κατάρτιση κανόνων προστασίας καταβοθρών.	Κατάρτιση κανόνων προστασίας υφιστάμενων ενεργών ή ανενεργών καταβοθρών με απαγόρευση ρυπογόνων δραστηριοτήτων και ειδικά της οποιασδήποτε δραστηριότητας άμεσης διάθεσης υγρών αποβλήτων στις καταβόθρες. Οι καταβόθρες αποστραγγίζουν κλειστές υδρολογικές λεκάνες και πρέπει να λαμβάνονται μέτρα για την προστασία και βελτίωση της ποιότητας του νερού που αποστραγγίζουν, όπως: 1. Κίνητρα στους αγρότες για αντικατάσταση των καλλιεργειών με βιολογικές, 2. Κίνητρα για τριτοβάθμια επεξεργασία των υγρών αποβλήτων 3. Αυστηρούς ελέγχους περί τήρησης των περιβαλλοντικών όρων στις υφιστάμενες μονάδες. Με το μέτρο αυτό αντιμετωπίζεται η ρύπανση καρστικών υπόγειων υδατικών συστημάτων τα οποία πέραν της διάλυσης των ρύπων δεν έχουν μηχανισμό αυτοκαθαρισμού.	<p>Σύστημα Κεφαλονιάς (GR0200010)</p> <p>Σύστημα Ζήρειας (GR0200220)</p> <p>Σύστημα Φενεού (GR0200230)</p> <p>Σύστημα Βόρειου Ερύμανθου (GR0200250)</p>	ΥΠΕΚΑ (ΕΓΥ) / ΥΠΑΑΤ / ΑΠΟΚΕΝΤΡ ΩΜΕΝΗ ΔΙΟΙΚΗΣΗ
Έλεγχοι εκπομπής ρύπων	ΟΣ_ΥΔ02_2	Μέτρα ειδικής προστασίας σε περιοχές ΥΥΣ όπου υπάρχουν θερμομεταλλικά και ιαματικά νερά	Τα μέτρα ειδικής προστασίας των θερμομεταλλικών και ιαματικών νερών συνδυάζονται και προσαρμόζονται με το υφιστάμενο και θεσμοθετημένο πλαίσιο προστασίας. Καταρχάς εφαρμόζονται οι απαγορεύσεις της ζώνης ελεγχόμενης προστασίας II των σημείων υδροληψίας υπόγειου νερού για ύδρευση .	<p>Σύστημα Κυλλήνης (GR0200070)</p> <p>Σύστημα Δυτικής Αχαΐας (GR0200080)</p> <p>Σύστημα π.Λαρισσού (GR0200090)</p> <p>Σύστημα Βόρειας Αχαΐας (GR0200140)</p> <p>Σύστημα Πάτρας – Ρίου (GR0200120)</p>	ΥΠΕΚΑ (ΕΓΥ) / ΥΠ.ΤΟΥΡΙΣ ΜΟΥ

Κατηγορία Μέτρου	Κωδικός Μέτρου	Ονομασία	Περιγραφή	ΥΥΣ εφαρμογής του μέτρου	Αρμόδια Αρχή
Έλεγχοι εκπομπής ρύπων	ΟΣ_ΥΔ02_3	Πρόγραμμα διερευνητικής παρακολούθησης ποιοτικής κατάστασης στα υπόγεια υδατικά συστήματα και στα επιφανειακά σώματα στις περιοχές υφιστάμενων ΧΥΤΑ.	Προτείνεται η διερεύνηση της ποιοτικής κατάστασης των επιφανειακών και υπογείων νερών στην περίμετρο της περιοχής των υφιστάμενων ΧΥΤΑ. Το πρόγραμμα θα καταρτιστεί από τη Δ/ση Υδάτων της Αποκεντρωμένης Διοίκησης και θα υλοποιηθεί είτε από την Περιφέρεια είτε από τους φορείς λειτουργίας των ΧΥΤΑ.	Σύστημα Κεφαλονιάς (GR0200010)Σύστημα Ζακύνθου (GR0200050)Σύστημα Πάτρας – Ρίου (GR0200120)Σύστημα Βόρειας Κορινθίας (GR0200170)Σύστημα Μόβρης (GR0200100)Σύστημα Βόρειας Αχαΐας (GR0200140)	ΑΠΟΚΕΝΤΡΩΜΕΝΗ ΔΙΟΙΚΗΣΗ / ΠΕΡΙΦΕΡΕΙΑ / ΦΟΡΕΙΣ ΛΕΙΤΟΥΡΓΙΑΣ ΧΥΤΑ
Έλεγχος απολήψεων	ΟΣ_ΥΔ02_4	Τοποθέτηση λειτουργικής βάνας στις αρτεσιανές γεωτρήσεις	Τοποθέτηση βάνας ή σωλήνα εξισορρόπησης της πίεσης ή οποιοδήποτε άλλο ενδεδειγμένο τρόπο για τον έλεγχο της εκροής των αρτεσιανών γεωτρήσεων, κατά τη διάρκεια που δεν χρησιμοποιούνται, που πολλές φορές εκφορτίζουν καθ' όλη τη διάρκεια του έτους την υπόγεια υπό πίεση υδροφορία δημιουργώντας προβλήματα ποσοτικής επάρκειας κατά την αρδευτική – υδρευτική περίοδο.	Σύστημα Πηνειού (GR0200060)Σύστημα Δυτικής Αχαΐας (GR0200080)	ΠΕΡΙΦΕΡΕΙΑ / ΑΠΟΚΕΝΤΡΩΜΕΝΗ ΔΙΟΙΚΗΣΗ

Κατηγορία Μέτρου	Κωδικός Μέτρου	Ονομασία	Περιγραφή	ΥΥΣ εφαρμογής του μέτρου	Αρμόδια Αρχή
Έλεγχος απολήψεων	ΟΣ_ΥΔ02_5	Έλεγχος ποιοτικής κατάστασης αδειοδοτούμενων υδροληπτικών έργων σε συστήματα με υψηλές τιμές φυσικού υποβάθρου (χλωριόντα, θειικά)	Ετήσιος έλεγχος της ποιοτικής κατάστασης των υπόγειων νερών στα ΥΥΣ που παρουσιάζουν αυξημένες τιμές στις συγκεντρώσεις ορισμένων στοιχείων (π.χ. χλωριόντα, θειικά) που αποδίδονται στο φυσικό υπόβαθρο. Ο ετήσιος έλεγχος της ποιοτικής κατάστασης του υπόγειου νερού γίνεται ώστε να διαπιστώνεται η πιθανή επέκταση της ζώνης που χαρακτηρίζεται από υψηλές συγκεντρώσεις λόγω φυσικού υποβάθρου αλλά και η πιθανή αύξηση ή μείωση των συγκεντρώσεων του στοιχείου που την προκαλεί. Οι Διευθύνσεις Υδάτων με την αξιολόγηση των στοιχείων που θα προκύπτουν από τους ετήσιους ποιοτικούς ελέγχους, θα έχουν την δυνατότητα να λαμβάνουν τα αναγκαία μέτρα ανάλογα με την πιθανή επιδείνωση ή την βελτίωση της κατάστασης.	Σύστημα Κεφαλονιάς (GR0200010) Σύστημα Ιθάκης (GR0200030) Σύστημα Βραχίωνα (GR0200040) Σύστημα Αραχναίου (GR0200200)	ΠΕΡΙΦΕΡΕΙΑ / ΑΠΟΚΕΝΤΡΩΜΕΝΗ ΔΙΟΙΚΗΣΗ

Κατηγορία Μέτρου	Κωδικός Μέτρου	Όνομασία	Περιγραφή	ΥΥΣ εφαρμογής του μέτρου	Αρμόδια Αρχή
Έλεγχοι εκπομπής ρύπων	ΟΣ_ΥΔ02_6	Ορισμός κατ' αρχήν ζωνών περιορισμού ανόρυξης νέων γεωτρήσεων για νέες χρήσεις νερού καθώς και επέκτασης αδειών υφισταμένων χρήσεων στα παράκτια Υπόγεια Υδατικά Συστήματα που παρατηρούνται φαινόμενα Υφαλμύρισης .	<p>Στα παράκτια ΥΥΣ που έχει προσδιορισθεί ότι βρίσκονται σε κακή ποιοτική κατάσταση λόγω υφαλμύρισης ή παρουσιάζουν τοπική υφαλμύριση που προέρχεται από ανθρώπινες πιέσεις (υπεραντλήσεις) λαμβάνονται περιοριστικά μέτρα για την κατασκευή νέων υδροληπτικών έργων (γεωτρήσεις, πηγάδια) υπόγειων νερών καθώς και για την επέκταση των αδειών υφιστάμενων χρήσεων. Μέχρι την ακριβή οριοθέτηση των ζωνών περιορισμού με βάση τις ειδικές υδρογεωλογικές μελέτες που θα πρέπει να συνταχθούν, προτείνεται η θεσμοθέτηση των κάτωθι παράκτιων ζωνών απαγορεύσεων ανόρυξης νέων γεωτρήσεων για νέες χρήσεις νερού καθώς και επέκτασης αδειών υφισταμένων χρήσεων:</p> <ul style="list-style-type: none"> - Για τα καρστικά συστήματα: 300μ, - Για τα κοκκώδη ελεύθερης πιεζομετρικής επιφάνειας: 200μ, - Για τα κοκκώδη υποπίεση: 100μ, <p>Σε ειδικές περιπτώσεις (πχ ύδρευση, γεωτρήσεις ιχθυοκαλλιεργειών, αφαλάτωσης κ) μπορεί να δίνεται άδεια ανόρυξης νέας γεώτρησης μετά την υποβολή υδρογεωλογικής έκθεσης η μελέτης και θετική γνωμοδότηση από τη Διεύθυνση Υδάτων. Τα ανωτέρω αναφέρονται στο υπό εκμετάλλευση υπόγειο σύστημα και όχι στη χωρική και μόνο θέση του νέου υδροληπτικού έργου. Οι ανωτέρω περιορισμοί αποσκοπούν στον περιορισμό της επέκτασης της υφαλμύρισης στα παράκτια συστήματα. Στις περιπτώσεις των παράκτιων καρστικών συστημάτων με εκτεταμένη φυσική υφαλμύριση, μέσω των κανονιστικών αποφάσεων, οι ζώνες περιορισμού αυτές μπορούν να επεκταθούν περαιτέρω με ευθύνη των Διευθύνσεων Υδάτων δεδομένου ότι αφορούν το υπό εκμετάλλευση υπόγειο σύστημα και όχι τη χωρική και μόνο θέση του πιθανού νέου υδροληπτικού έργου. Οι ζώνες με περιορισμούς ή απαγορεύσεις υδροληπτικών έργων θα καθορισθούν από Ειδική Υδρογεωλογική μελέτη. Από την απαγόρευση εξαιρούνται οι ειδικές περιπτώσεις που αφορούν, με προτεραιότητα, στην εκτέλεση έργων για ύδρευση με χρήση πόσιμου ύδατος καθώς και άλλες ειδικές περιπτώσεις όπως π.χ. γεωτρήσεις ιχθυοκαλλιεργειών, πηγάδια άντλησης νερού για εργοστάσια αφαλάτωσης κ.α. Στις περιπτώσεις αυτές, η αδειοδότηση γίνεται μετά την υποβολή τεκμηριωμένης υδρογεωλογικής μελέτης που θα εξετάζεται και θα εγκρίνεται από τις αρμόδιες Διευθύνσεις Υδάτων. Για την υπαγωγή άλλων περιπτώσεων στις ανωτέρω εξαιρέσεις γνωμοδοτεί το Συμβούλιο Υδάτων της Αποκεντρωμένης Διοίκησης με βάση περιβαλλοντικά και κοινωνικοοικονομικά κριτήρια. Οι προδιαγραφές για τις προαναφερθείσες υδρογεωλογικές μελέτες θα καθοριστούν από τις συναρμόδιες αρχές υπό το συντονισμό της ΕΓΥ.</p>	<p>Σύστημα π.Λαρισσού (GR0200090)Σύστημα Βόρειας Κορινθίας (GR0200170)Σύστημα Κορίνθου - Κιάτου (GR0200190)Σύστημα Ζακύνθου (GR0200050)Σύστημα Ληξουρίου – Σκάλας (GR0200020)Σύστημα Κεφαλλονιάς (GR0200010)Σύστημα Ιθάκης (GR0200030)Σύστημα Βραχίωνα (GR0200040)Σύστημα Αραχναίου (GR0200200)Σύστημα Πηνειού (GR0200060)Σύστημα Κυλλήνης (GR0200070)Σύστημα Δυτικής Αχαΐας (GR0200080)Σύστημα π.Πείρου (GR0200110)Σύστημα Πάτρας - Ρίου (GR0200120)Σύστημα Βόρειας Αχαΐας (GR0200140)</p>	ΥΠΕΚΑ (ΕΓΥ) / ΑΠΟΚΕΝΤΡ ΩΜΕΝΗ ΔΙΟΙΚΗΣΗ

Κατηγορία Μέτρου	Κωδικός Μέτρου	Όνομασία	Περιγραφή	ΥΥΣ εφαρμογής του μέτρου	Αρμόδια Αρχή
Έλεγχοι εκπομπής ρύπων	ΟΣ_ΥΔ02_7	Καθορισμός και οριοθέτηση περιοχών ΥΥΣ που παρουσιάζουν κακή ποιοτική κατάσταση λόγω υφαλμύρισης ή παρουσιάζουν τοπική υφαλμύριση.	Στα παράκτια ΥΥΣ που είναι σε κακή ποιοτική κατάσταση λόγω υφαλμύρισης ή παρουσιάζουν τοπική υφαλμύριση θα πρέπει να συνταχθούν ειδικές υδρογεωλογικές μελέτες για τον ακριβή καθορισμό των ορίων απαγόρευσης εκτέλεσης νέων υδροληψιών και επεκτάσεων του μετώπου υφαλμύρισης, ώστε στη ζώνη αυτή να ληφθούν μέτρα για σταδιακή αποκατάσταση μέσω όχι μόνο απαγόρευσης νέων γεωτρήσεων αλλά μείωσης έως και κατάργησης των αντλήσεων των υφισταμένων χρήσεων, δίνοντας προτεραιότητα στην εξεύρεση εναλλακτικών λύσεων κάλυψης των αρδευτικών αναγκών τους. Οι προδιαγραφές για τις προαναφερθείσες υδρογεωλογικές μελέτες θα καθοριστούν από τις συναρμόδιες αρχές υπό το συντονισμό της ΕΓΥ	<p>Σύστημα π.Λαρισσού (GR0200090)Σύστημα Βόρειας Κορινθίας (GR0200170)Σύστημα Κορίνθου - Κιάτου (GR0200190)Σύστημα Ζακύνθου (GR0200050)Σύστημα Ληξουρίου – Σκάλας (GR0200020)Σύστημα Κεφαλλονιάς (GR0200010)Σύστημα Ιθάκης (GR0200030)Σύστημα Βραχίωνα (GR0200040)Σύστημα Αραχναίου (GR0200200)Σύστημα Πηνειού (GR0200060)Σύστημα Κυλλήνης (GR0200070)Σύστημα Δυτικής Αχαΐας (GR0200080)Σύστημα π.Πείρου (GR0200110)Σύστημα Πάτρας - Ρίου (GR0200120)Σύστημα Βόρειας Αχαΐας (GR0200140)</p>	ΑΠΟΚΕΝΤΡΩΜΕΝΗ ΔΙΟΙΚΗΣΗ (Δ/ΝΣΗ ΥΔΑΤΩΝ) / ΠΕΡΙΦΕΡΕΙΑ

Πίνακας 11-4. Οριζόντια Συμπληρωματικά Μέτρα για τα επιφανειακά ΥΣ

Κατηγορία Μέτρου	Κωδικός Μέτρου	Όνομασία	Περιγραφή	Αρμόδια Αρχή
Εκπαιδευτικά μέτρα	ΟΣ_ΥΔ02_8	Ενημέρωση και ευαισθητοποίηση του κοινού σε θέματα νερού	Προτείνεται η διαρκής εκστρατεία ενημέρωσης των καταναλωτών και η έμφαση στη σημασία της ορθολογικής διαχείρισης του πόρου και η συνεχής ενημέρωση των χρηστών νερού και του κοινού για τις τρέχουσες κάθε φορά συνθήκες του ισοζυγίου ύδατος στη νήσο Λευκάδα και την αναγκαιότητα των μέτρων που τίθενται κάθε φορά σε ισχύ στο νησί αυτό.	ΥΠΕΚΑ (ΕΓΥ) / ΥΠΑΑΤ / ΑΠΟΚΕΝΤΡΩΜΕΝΗ ΔΙΟΙΚΗΣΗ
Εκπαιδευτικά μέτρα	ΟΣ_ΥΔ02_9	Οργάνωση ενημερωτικών ημερίδων, για θέματα νέων τεχνολογιών, σύγχρονων καλλιεργητικών τεχνικών, θεμάτων προστασίας περιβάλλοντος, ευφορίας των γεωργικών εδαφών κ.λπ.	Η οργάνωση των ημερίδων προτείνεται να είναι δύο ανά έτος και να γίνονται με ευθύνη των Περιφερειακών Υπηρεσιών Αγροτικής Οικονομίας και Κτηνιατρικής με προσκεκλημένους ομιλητές υπηρεσιακούς γεωπόνους, κτηνίατρος, καθηγητές γεωπονικών επιστημών, βιολόγους, τεχνικούς εταιριών εμπορίας γεωργικών εφοδίων, γεωργικών μηχανημάτων, εδαφολόγους κ.α. Το προτεινόμενο μέτρο στοχεύει να ευαισθητοποιήσει τους παραγωγούς και να τους ενθαρρύνει στην υιοθέτηση βέλτιστων πρακτικών που θα διευκολύνουν τους ίδιους στην άσκηση της δραστηριότητάς τους, θα βελτιώσουν την παραγωγικότητα και αποδοτικότητα των γεωργικών εκμεταλλεύσεων, αναδεικνύοντας παράλληλα την αναγκαιότητα της προστασίας του αγροτικού περιβάλλοντος και της διατήρησης της ευφορίας των γεωργικών εδαφών και της αειφόρου χρήσης των φυσικών πόρων.	ΥΠΑΑΤ / ΠΕΡΙΦΕΡΕΙΑ

Κατηγορία Μέτρου	Κωδικός Μέτρου	Ονομασία	Περιγραφή	Αρμόδια Αρχή
Ανασύσταση και αποκατάσταση περιοχών υδροβιότοπων	ΟΣ_ΥΔ02_10	Εκπόνηση μελέτης σε επίπεδο λεκάνης απορροής για την επίπτωση των φραγμάτων στην ελεύθερη μετακίνηση των ανάδρομων και κατάδρομων ειδών ιχθυοπανίδας και τον προσδιορισμό των βέλτιστων μεθόδων και πρακτικών αντιμετώπισής τους.	<p>Η μελέτη θα πρέπει να αξιοποιήσει τα βιβλιογραφικά δεδομένα για την ιχθυοπανίδα, τα δεδομένα που προκύπτουν από το πρόγραμμα παρακολούθησης που θα εφαρμόζεται μέχρι το τέλος της παρούσας διαχειριστικής περιόδου, αλλά επίσης να συμπεριλάβει δεδομένα που θα προκύψουν από τυχόν αναγκαίες συμπληρωματικές δειγματοληψίες και παρατηρήσεις πεδίου για τον προσδιορισμό του καταλόγου των ειδών ιχθυοπανίδας, της οικολογίας τους και των μετακινήσεων που πραγματοποιούν.</p> <p>Θεωρείται σημαντικό μέτρο γιατί σχετίζεται άμεσα με το ΒΠΣ της ιχθυοπανίδας, το οποίο σύμφωνα με την Οδηγία Πλαίσιο αποτελεί στοιχείο αξιολόγησης της οικολογικής κατάστασης ποτάμιων ΥΣ και το οποίο κατά την παρούσα φάση δεν συμμετέχει στην ταξινόμηση των ΥΣ, λόγω μη επαρκούς επιστημονικής και τεχνικής ωριμότητας.</p> <p>Προτείνεται στο πλαίσιο υλοποίησης του παρόντος μέτρου να αναπτυχθεί στενή συνεργασία με ειδικούς άλλων χωρών της μεσογειακής οικοπεριοχής ώστε να υπάρξει κοινή αντιμετώπιση των επιπτώσεων και μεταφορά τεχνογνωσίας.</p> <p>Στόχο του μέτρου αποτελεί η διερεύνηση των συνεργιστικών επιπτώσεων της διακοπής της συνέχειας των ποτάμιων ΥΣ στους πληθυσμούς ανάδρομων και κατάδρομων ειδών ιχθυοπανίδας, συμβολή στην ανάπτυξη δείκτη αξιολόγησης της οικολογικής κατάστασης των ΥΣ ποταμών με ΒΠΣ την ιχθυοπανίδα και προσδιορισμός γενικών και ειδικών μέτρων αντιμετώπισης τυχόν επιπτώσεων.</p>	ΥΠΕΚΑ (ΕΓΥ) / ΦΟΡΕΙΣ ΛΕΙΤΟΥΡΓΙΑΣ ΦΡΑΓΜΑΤΩΝ / ΠΕΡΙΦΕΡΕΙΑ

Κατηγορία Μέτρου	Κωδικός Μέτρου	Ονομασία	Περιγραφή	Αρμόδια Αρχή
Οικονομικά ή φορολογικά μέτρα	ΟΣ_ΥΔ02_11	Αναμόρφωση λογιστικών συστημάτων παρόχων νερού.	<p>Διαμόρφωση και εφαρμογή ενιαίου τρόπου υπολογισμού και καταγραφής του κόστους του νερού ύδρευσης από τους παρόχους νερού, με στόχο την ενίσχυση της αξιοπιστίας εκτίμησής του. Με βάση τα διαθέσιμα δεδομένα προκύπτει ότι (α) ο τρόπος καταγραφής και καταχώρησης των κατηγοριών δαπανών παρουσιάζει μεγάλη ανομοιομορφία και (β) δεν υπάρχει συστηματική καταχώρηση δαπανών και εσόδων ανά υπηρεσία (ύδρευσης και αποχέτευσης με/χωρίς εγκατάσταση επεξεργασίας λυμάτων). Τέλος, θα πρέπει να γίνεται συνυπολογισμός του περιβαλλοντικού κόστους καθώς και του κόστους πόρου, με κατάλληλες μεθοδολογίες.</p> <p>Προϋπόθεση για αυτά είναι η μηχανοργάνωση των παρόχων νερού. Η διαμόρφωση και εφαρμογή ενιαίου τρόπου καταγραφής του κόστους του νερού αφορά και στους παρόχους αρδευτικού νερού, όπου στο πλαίσιο αυτό πρέπει να γίνεται υπολογισμός του περιβαλλοντικού κόστους καθώς και του κόστους πόρου με κατάλληλες μεθοδολογίες - ακόμα και για τους εξυπηρετούμενους από ιδιωτικά αντλητικά συγκροτήματα.</p> <p>Προϋπόθεση της εφαρμογής αποτελεί η στοιχειώδης μηχανοργάνωση των παρόχων. Ετήσια δημοσιοποίηση του συνολικού κόστους νερού ύδρευσης και του βαθμού ανάκτησης του, με στόχο την ευαισθητοποίηση του κοινού. Η δημοσιοποίηση πρέπει να γίνεται κατά τρόπο εκλαϊκευμένο και να είναι συγκριτική</p>	ΥΠΕΚΑ (ΕΓΥ)

Πίνακας 11-5. Συμπληρωματικά Μέτρα

Πίνακας αξιολόγησης συμπληρωματικών μέτρων στη ΛΑΠ Ρεμάτων Β. Πελοποννήσου

Κωδικός	ΥΣ	Είδος ΥΣ*	Υφιστάμενη Κατάσταση	Συμπληρωματικά μέτρα - Αρμόδια Αρχή		Εξαιρέσεις	Χρόνος Προετοιμασίας	Δραστητικότητα Μέτρου	Κόστος επένδυσης	Κόστος λειτουργίας	Ολικό Κόστος	Κοινωνικές επιπτώσεις	Οικονομικές επιπτώσεις	Περιβαλλοντικές επιπτώσεις	Ενταγμένα έργα	Σχόλια
GR0227R000300004N	ΧΑΡΑΔΡΟΣ Ρ.	R	■ Άγνωστη	Διοικητικά Μέτρα	2.05	Απαγόρευση νέων αμμοχαλικοληψιών η αδειών επεκτάσεων πλην των περιπτώσεων για αποφυγή πλημμύρας από την Πολιτική Προστασία της Περιφέρειας <i>Αρμόδια Αρχή: Περιφέρεια</i>		Βραχυπρόθεσμη	Μεσαία	0 €	0 €	0 €	Αμελητέα	Μεγάλη	Αμελητέα	Πρόκειται για ένα διοικητικό μέτρο που στόχο έχει την προστασία του εξεταζόμενου ΥΣ. Το ΥΣ βρίσκεται σε άγνωστη οικολογική κατάσταση, ενώ οι πιέσεις που δέχεται αξιολογούνται ως υψηλής έντασης. Οι αμμοληψίες αποτελούν σοβαρή υδρομορφολογική αλλοίωση για τον ποταμό η οποία επηρεάζει τόσο βιοτικές όσο και αβιοτικές παραμέτρους και παράλληλα διαταράσσεται η δίαίτα των ιζημάτων στο παράκτιο σύστημα.
GR0227R000500005N	ΦΟΙΝΙΚΑΣ Π.	R	■ Άγνωστη	Διοικητικά Μέτρα	2.05	Απαγόρευση νέων αμμοχαλικοληψιών η αδειών επεκτάσεων πλην των περιπτώσεων για αποφυγή πλημμύρας από την Πολιτική Προστασία της Περιφέρειας <i>Αρμόδια Αρχή: Περιφέρεια</i>		Βραχυπρόθεσμη	Μεσαία	0 €	0 €	0 €	Αμελητέα	Μεγάλη	Αμελητέα	Πρόκειται για ένα διοικητικό μέτρο που στόχο έχει την προστασία του εξεταζόμενου ΥΣ, καθώς και όσων βρίσκονται κατάντη (παράκτιο και μεταβατικό). Το ΥΣ βρίσκεται σε άγνωστη οικολογική κατάσταση, ενώ οι πιέσεις που δέχεται αξιολογούνται ως υψηλής έντασης. Οι αμμοληψίες αποτελούν σοβαρή υδρομορφολογική αλλοίωση για τον ποταμό η οποία επηρεάζει τόσο βιοτικές όσο και αβιοτικές παραμέτρους και παράλληλα διαταράσσεται η δίαίτα των ιζημάτων στο παράκτιο σύστημα.
GR0227R000500005N	ΦΟΙΝΙΚΑΣ Π.	R	■ Άγνωστη	Μέτρα διαχείρισης της ζήτησης	9.02	Αντικατάσταση των μεθόδων άρδευσης με κατάκλυση και καταιονισμό, με τη μέθοδο της στάγδην άρδευσης <i>Αρμόδια Αρχή: ΤΟΕΒ αρδευτικού Φοίνικα</i>		Μακροπρόθεσμη	Μεγάλη	0 €	0 €	0 €	Μέτρια	Μεγάλη	Αμελητέα	Η αντικατάσταση αυτή μπορεί να περιορίσει σε σημαντικό βαθμό την υφιστάμενη κατασπατάληση αρδευτικού νερού. Χωρίς μεγάλη απόκλιση, μπορεί να θεωρηθεί ότι το 70% των εκτάσεων που αρδεύονται σήμερα με κατάκλυση και το 80% των εκτάσεων που αρδεύονται με καταιονισμό μπορεί να αρδευτεί με σταγόνες. Τα οφέλη σε νερό από την αντικατάσταση της κατάκλυσης με σταγόνες ανέρχονται στο 40%, ενώ του καταιονισμού με σταγόνες στο 30%. Το κόστος του μέτρου το οποίο θα επωμισθούν οι καλλιεργητές μπορεί να συμψηφισθεί με μέσω της κοστολόγησης του αρδευτικού νερού
GR0227R000500005N	ΦΟΙΝΙΚΑΣ Π.	R	■ Άγνωστη	Έργα αποκατάστασης υφιστάμενων υποδομών	13.03	Αντικατάσταση των ανοικτών συλλογικών δικτύων με κλειστά δίκτυα υπό πίεση αρδευτικού ΤΟΕΒ <i>Αρμόδια Αρχή: ΥΠΑΑΤ</i>		Μακροπρόθεσμη	Μεγάλη	3.348.000 €	0 €	3.348.000 €	Αμελητέα	Αμελητέα	Αμελητέα	Το έργο αφορά στην υπογειοποίηση των δικτύων ροής (καναλέτων) των ΤΟΕΒ Αρραβωνίτσας, Ζήρειας, Καμαρών και Ερινεού που χρησιμοποιούνται για την άρδευση 800, 970, 1600 και 350 στρεμμάτων αντίστοιχα, με στόχο τη μείωση των απωλειών.
GR0227R000900008N	ΣΕΛΙΝΟΥΣ Π.	R	■ Καλή	Ανασύσταση και αποκατάσταση περιοχών υγροβιότοπων	7.03	Ενίσχυση υποδομών παρακολούθησης βιοτικών και αβιοτικών παραμέτρων εκβολής ποταμού, με στόχο τον καθορισμό οικολογικής παροχής στην εκβολή του ποταμού με βάση τους βιοτικούς και αβιοτικούς δείκτες του μεταβατικού ΥΣ <i>Αρμόδια Αρχή: Περιφέρεια</i>		Μεσοπρόθεσμη	Μεσαία	30.000 €	0 €	30.000 €	Αμελητέα	Αμελητέα	Αμελητέα	Η εκβολή του ποτάμιου ΥΣ αποτελεί σημαντικό υδροτοπικό οικοσύστημα, για την προστασία του οποίου απαιτείται η γνώση όλων των βιοτικών και αβιοτικών παραμέτρων για την κατανόηση της λειτουργίας τους. Ο καθορισμός της οικολογικής παροχής συνίσταται στον προσδιορισμό της ελάχιστης παροχής, η οποία θα διασφαλίζει την ομαλή λειτουργία του οικοσυστήματος, όπως αυτή εκφράζεται μέσα από βιοτικές και αβιοτικές παραμέτρους.

Κωδικός	ΥΣ	Είδος ΥΣ*	Υφιστάμενη Κατάσταση	Συμπληρωματικά μέτρα - Αρμόδια Αρχή		Εξαφρέσεις	Χρόνος Προετοιμασίας	Δραστηκότητα Μέτρου	Κόστος επένδυσης	Κόστος λειτουργίας	Ολικό Κόστος	Κοινωνικές επιπτώσεις	Οικονομικές επιπτώσεις	Περιβαλλοντικές επιπτώσεις	Ενταγμένα έργα	Σχόλια
GR0227R000900008N	ΣΕΛΙΝΟΥΣ Π.	R	■ Καλή	Μέτρα διαχείρισης της ζήτησης	9.02	Αντικατάσταση των μεθόδων άρδευσης με κατάκλυση και καταιονισμό, με τη μέθοδο της στάγδην άρδευσης Αρμόδια Αρχή: Αρδευτικός Οργανισμός Σελινούντα		Μακροπρόθεσμη	Μεγάλη	0 €	0 €	0 €	Μέτρια	Μεγάλη	Αμελητέα	Η αντικατάσταση αυτή μπορεί να περιορίσει σε σημαντικό βαθμό την υφιστάμενη κατασπατάληση αρδευτικού νερού. Χωρίς μεγάλη απόκλιση, μπορεί να θεωρηθεί ότι το 70% των εκτάσεων που αρδεύονται σήμερα με κατάκλυση και το 80% των εκτάσεων που αρδεύονται με καταιονισμό μπορεί να αρδευτεί με σταγόνες. Τα οφέλη σε νερό από την αντικατάσταση της κατάκλυσης με σταγόνες ανέρχονται στο 40%, ενώ του καταιονισμού με σταγόνες στο 30%. Το κόστος του μέτρου το οποίο θα επωμισθούν οι καλλιεργητές μπορεί να συμψηφισθεί με μέσω της κοστολόγησης του αρδευτικού νερού
GR0227R000900008N	ΣΕΛΙΝΟΥΣ Π.	R	■ Καλή	Έργα αποκατάστασης υφιστάμενων υποδομών	13.03	Αντικατάσταση των ανοικτών συλλογικών δικτύων με κλειστά δίκτυα υπό πίεση αρδευτικού Οργανισμού Σελινούντα Αρμόδια Αρχή: ΥΠΑΑΤ		Μακροπρόθεσμη	Μεγάλη	7.020.000 €	0 €	7.020.000 €	Αμελητέα	Αμελητέα	Αμελητέα	Το έργο αφορά στην υπογειοποίηση των δικτύων ροής (καναλέτων) της ΕΔΕ Σελινούντα που χρησιμοποιούνται για την άρδευση 7800 στρεμμάτων, με στόχο τη μείωση των απωλειών.
GR0227R001300013N	ΒΟΥΡΑΪΚΟΣ Π.	R	■ Άγνωστη	Έλεγχοι εκπομπής ρύπων	5.04	Έλεγχοι τήρησης των ορίων διάθεσης στο ΥΣ από παρακείμενες μεταποιητικές και βιομηχανικές μονάδες 2 φορές ετησίως Αρμόδια Αρχή: Περιφέρεια		Βραχυπρόθεσμη	Μεγάλη	0 €	0 €	0 €	Μέτρια	Μέτρια	Αμελητέα	Η κατάσταση στο εξεταζόμενο ΥΣ είναι άγνωστη ενώ οι πιέσεις από σημαντικές βιομηχανικές και μεταποιητικές μονάδες χαρακτηρίζονται ως μεσαίας έντασης. Το ΥΣ ανήκει στο Εθνικό Πάρκο Χελμού – Βουραϊκού (ΚΥΑ 40390/01-10-2009 (ΦΕΚ Δ' 446/02-10-2009)). Σημαντικότερη πίεση για το ΥΣ αποτελούν τα αστικά λύματα από την πόλη των Καλαβρύτων που δεν καταλήγουν σε ΕΕΛ. Εκτός από την κατασκευή της ΕΕΛ της πόλης των Καλαβρύτων (βασικό μέτρο) προτείνονται αυστηρότεροι έλεγχοι, αναφορικά με τα όρια διάθεσης των μεταποιητικών μονάδων (τυροκομεία) που λειτουργούν παρακείμενα του ΥΣ.
GR0227R001700016N	ΚΡΑΘΙΣ Π.	R	■ Καλή	Διοικητικά Μέτρα	2.05	Απαγόρευση νέων αμμοχαλικοληψιών η αδειών επεκτάσεων πλην των περιπτώσεων για αποφυγή πλημμύρας από την Πολιτική Προστασία της Περιφέρειας Αρμόδια Αρχή: Περιφέρεια		Βραχυπρόθεσμη	Μεσαία	0 €	0 €	0 €	Αμελητέα	Μεγάλη	Αμελητέα	Πρόκειται για ένα διοικητικό μέτρο που στόχο έχει την προστασία του εξεταζόμενου ΥΣ, καθώς και όσων βρίσκονται κατάντη (παράκτιο και μεταβατικό). Το ΥΣ βρίσκεται σε άγνωστη οικολογική κατάσταση, ενώ οι πιέσεις που δέχεται αξιολογούνται ως υψηλής έντασης. Οι αμμοληψίες αποτελούν σοβαρή υδρομορφολογική αλλοίωση για τον ποταμό η οποία επηρεάζει τόσο βιοτικές όσο και αβιοτικές παραμέτρους και παράλληλα διαταράσσεται η διαίτα των ιζημάτων στο παράκτιο σύστημα.
GR0227R001700016N	ΚΡΑΘΙΣ Π.	R	■ Καλή	Ανασύσταση και αποκατάσταση περιοχών υγροβιότοπων	7.03	Ενίσχυση υποδομών παρακολούθησης βιοτικών και αβιοτικών παραμέτρων εκβολής ποταμού, με στόχο τον καθορισμό οικολογικής παροχής στην εκβολή του ποταμού με βάση τους βιοτικούς και αβιοτικούς δείκτες του μεταβατικού ΥΣ Αρμόδια Αρχή: Περιφέρεια		Μεσοπρόθεσμη	Μεσαία	30.000 €	0 €	30.000 €	Αμελητέα	Αμελητέα	Αμελητέα	Η εκβολή του ποταμού ΥΣ αποτελεί σημαντικό υγροτοπικό οικοσύστημα, για την προστασία του οποίου απαιτείται η γνώση όλων των βιοτικών και αβιοτικών παραμέτρων για την κατανόηση της λειτουργίας τους. Ο καθορισμός της οικολογικής παροχής συνίσταται στον προσδιορισμό της ελάχιστης παροχής, η οποία θα διασφαλίζει την ομαλή λειτουργία του οικοσυστήματος, όπως αυτή εκφράζεται μέσα από βιοτικές και αβιοτικές παραμέτρους

Κωδικός	ΥΣ	Είδος ΥΣ*	Υφιστάμενη Κατάσταση	Συμπληρωματικά μέτρα - Αρμόδια Αρχή		Εξαφρέσεις	Χρόνος Προετοιμασίας	Δραστηκότητα Μέτρου	Κόστος επένδυσης	Κόστος λειτουργίας	Ολικό Κόστος	Κοινωνικές επιπτώσεις	Οικονομικές επιπτώσεις	Περιβαλλοντικές επιπτώσεις	Ενταγμένα έργα	Σχόλια
GR0227R001700016N	ΚΡΑΘΙΣ Π.	R	■ Καλή	Μέτρα διαχείρισης της ζήτησης	9.02	Αντικατάσταση των μεθόδων άρδευσης με κατάκλυση και καταιονισμό, με τη μέθοδο της στάγδην άρδευσης Αρμόδια Αρχή: ΤΟΕΒ αρδευτικού Κράθι		Μακροπρόθεσμη	Μεγάλη	0 €	0 €	0 €	Μέτρια	Μεγάλη	Αμελητέα	Η αντικατάσταση αυτή μπορεί να περιορίσει σε σημαντικό βαθμό την υφιστάμενη κατασπατάληση αρδευτικού νερού. Χωρίς μεγάλη απόκλιση, μπορεί να θεωρηθεί ότι το 70% των εκτάσεων που αρδεύονται σήμερα με κατάκλυση και το 80% των εκτάσεων που αρδεύονται με καταιονισμό μπορεί να αρδευτεί με σταγόνες. Τα οφέλη σε νερό από την αντικατάσταση της κατάκλυσης με σταγόνες ανέρχονται στο 40%, ενώ του καταιονισμού με σταγόνες στο 30%. Το κόστος του μέτρου το οποίο θα επωμισθούν οι καλλιεργητές μπορεί να συμψηφισθεί με μέσω της κοστολόγησης του αρδευτικού νερού
GR0227R001700016N	ΚΡΑΘΙΣ Π.	R	■ Καλή	Έργα αποκατάστασης υφιστάμενων υποδομών	13.03	Αντικατάσταση των ανοικτών συλλογικών δικτύων με κλειστά δίκτυα υπό πίεση αρδευτικού ΤΟΕΒ Αρμόδια Αρχή: ΥΠΑΑΤ		Μακροπρόθεσμη	Μεγάλη	3.258.000 €	0 €	3.258.000 €	Αμελητέα	Αμελητέα	Αμελητέα	Το έργο αφορά στην υπογειοποίηση των δικτύων ροής (καναλέτων) των ΤΟΕΒ Ακράτας, Ποροβίτσης και Πλατάνου που χρησιμοποιούνται για την άρδευση 2650, 620 και 350 στρεμμάτων αντίστοιχα, με στόχο τη μείωση των απωλειών.
GR0227R0019000019N	ΚΡΙΟΣ Π.	R	■ Άγνωστη	Μέτρα διαχείρισης της ζήτησης	9.02	Αντικατάσταση των μεθόδων άρδευσης με κατάκλυση και καταιονισμό, με τη μέθοδο της στάγδην άρδευσης Αρμόδια Αρχή: ΤΟΕΒ αρδευτικού Κριού, Μαρμάρων Αιγείρας		Μακροπρόθεσμη	Μεγάλη	0 €	0 €	0 €	Μέτρια	Μεγάλη	Αμελητέα	Η αντικατάσταση αυτή μπορεί να περιορίσει σε σημαντικό βαθμό την υφιστάμενη κατασπατάληση αρδευτικού νερού. Χωρίς μεγάλη απόκλιση, μπορεί να θεωρηθεί ότι το 70% των εκτάσεων που αρδεύονται σήμερα με κατάκλυση και το 80% των εκτάσεων που αρδεύονται με καταιονισμό μπορεί να αρδευτεί με σταγόνες. Τα οφέλη σε νερό από την αντικατάσταση της κατάκλυσης με σταγόνες ανέρχονται στο 40%, ενώ του καταιονισμού με σταγόνες στο 30%. Το κόστος του μέτρου το οποίο θα επωμισθούν οι καλλιεργητές μπορεί να συμψηφισθεί με μέσω της κοστολόγησης του αρδευτικού νερού
GR0227R0019000019N	ΚΡΙΟΣ Π.	R	■ Άγνωστη	Έργα αποκατάστασης υφιστάμενων υποδομών	13.03	Αντικατάσταση των ανοικτών συλλογικών δικτύων με κλειστά δίκτυα υπό πίεση αρδευτικού ΤΟΕΒ Αρμόδια Αρχή: ΥΠΑΑΤ		Μακροπρόθεσμη	Μεγάλη	3.258.000 €	0 €	3.258.000 €	Αμελητέα	Αμελητέα	Αμελητέα	Το έργο αφορά στην υπογειοποίηση των δικτύων ροής (καναλέτων) των ΤΟΕΒ Κριού, Μαρμάρων Αιγείρας που χρησιμοποιούνται για την άρδευση 1850 στρεμμάτων αντίστοιχα, με στόχο τη μείωση των απωλειών. Πρόκειται για κλειστό δίκτυο κατά μήκος του ποταμού, 4 χιλιομέτρων περίπου από την υδροληψία Μύλου Βαλμά Χ354916,919- Υ4218084,335, έως την υδροληψία Κόκκινου Βράχου Χ35858,176- Υ4220268,475 και σε συνέχεια στις αρδευόμενες περιοχές
GR0227R002300024N	ΤΡΙΚΑΛΙΤΙΚΟΣ Π. (ΣΥΘΑΣ)	R	■ Άγνωστη	Μέτρα διαχείρισης της ζήτησης	9.02	Αντικατάσταση των μεθόδων άρδευσης με κατάκλυση και καταιονισμό, με τη μέθοδο της στάγδην άρδευσης Αρμόδια Αρχή: ΤΟΕΒ αρδευτικού Ρίζας, Βελανιδιάς, Ξυλοκάστρου, Καρυώτικων		Μακροπρόθεσμη	Μεγάλη	0 €	0 €	0 €	Μέτρια	Μεγάλη	Αμελητέα	Η αντικατάσταση αυτή μπορεί να περιορίσει σε σημαντικό βαθμό την υφιστάμενη κατασπατάληση αρδευτικού νερού. Χωρίς μεγάλη απόκλιση, μπορεί να θεωρηθεί ότι το 70% των εκτάσεων που αρδεύονται σήμερα με κατάκλυση και το 80% των εκτάσεων που αρδεύονται με καταιονισμό μπορεί να αρδευτεί με σταγόνες. Τα οφέλη σε νερό από την αντικατάσταση της κατάκλυσης με σταγόνες ανέρχονται στο 40%, ενώ του καταιονισμού με σταγόνες στο 30%. Το κόστος του μέτρου το οποίο θα επωμισθούν οι καλλιεργητές μπορεί να συμψηφισθεί με μέσω της κοστολόγησης του αρδευτικού νερού

Κωδικός	ΥΣ	Είδος ΥΣ*	Υφιστάμενη Κατάσταση	Συμπληρωματικά μέτρα - Αρμόδια Αρχή		Εξαφρέσεις	Χρόνος Προετοιμασίας	Δραστηκότητα Μέτρου	Κόστος επένδυσης	Κόστος λειτουργίας	Ολικό Κόστος	Κοινωνικές επιπτώσεις	Οικονομικές επιπτώσεις	Περιβαλλοντικές επιπτώσεις	Ενταγμένα έργα	Σχόλια
GR0227R002300024N	ΤΡΙΚΑΛΙΤΙΚΟΣ Π. (ΣΥΘΑΣ)	R	■ Άγνωστη	Έργα αποκατάστασης υφιστάμενων υποδομών	13.03	Αντικατάσταση των ανοικτών συλλογικών δικτύων με κλειστά δίκτυα υπό πίεση αρδευτικού ΤΟΕΒ Αρμόδια Αρχή: ΥΠΑΑΤ	.	Μακροπρόθεσμη	Μεγάλη	3.258.000 €	0 €	3.258.000 €	Αμελητέα	Αμελητέα	Αμελητέα	Το έργο αφορά στην υπογειοποίηση των δικτύων ροής (καναλέτων) των ΤΟΕΒ αρδευτικού Ρίζας, Βελανιδιάς-Ξυλοκάστρου, Καρυώτικων που χρησιμοποιούνται για την άρδευση 1000, 1690, και 720 στρεμμάτων αντίστοιχα, με στόχο τη μείωση των απωλειών.
GR0227R002900031N	ΑΣΩΠΟΣ Π.	R	■ Μέτρια	Έργα δομικών κατασκευών	11.03	Έλεγχος τήρησης οικολογικής παροχής κατάντη της θέσης υδροληψίας φράγματος σύμφωνα με την παράγραφο 3ε του άρθρου 16 του ΕΠΣΧΑΑ – ΑΠΕ Αρμόδια Αρχή: Δ/νση Υδάτων Αποκ. Διοίκησης	.	Βραχυπρόθεσμη	Μεσαία	0 €	0 €	0 €	Αμελητέα	Αμελητέα	Αμελητέα	Το ΥΣ είναι σε 2 οικολογική κατάσταση ενώ στη θέση Ελαφογκρέμι λειτουργεί ΜΥΗΕ της Υδροενεργειακής ΑΕ. Προτείνεται ο έλεγχος των περιβαλλοντικών όρων του ΜΥΗΕ, σύμφωνα με το άρθρο 16 του ΕΠΣΧΑΑ-ΑΠΕ.Ο καθορισμός και η διατήρηση της απαιτούμενης οικολογικής παροχής διασφαλίζει την αδιατάρακτη λειτουργία του οικοσυστήματος του ποταμού και συμβάλει στην αναβάθμιση της οικολογικής κατάστασης του ΥΣ. Σύμφωνα με το ΕΠΣΧΑΑ-ΑΠΕ, ως ελάχιστη απαιτούμενη οικολογική παροχή νερού που παραμένει στη φυσική κοίτη υδατορρεύματος, αμέσως κατάντη του έργου υδροληψίας του Μ.ΥΗ.Ε., πρέπει να εκλαμβάνεται το μεγαλύτερο από τα πιο κάτω μεγέθη, εκτός αν απαιτείται τεκμηριωμένα η αύξησή της, λόγω των απαιτήσεων του κατάντη οικοσυστήματος (ύπαρξη σημαντικού οικοσυστήματος): - 30% της μέσης παροχής των θερινών μηνών Ιουνίου - Ιουλίου – Αυγούστου ή - 50% της μέσης παροχής του μηνός Σεπτεμβρίου ή - 30 lt/sec σε κάθε περίπτωση.
GR0227R002900031N	ΑΣΩΠΟΣ Π.	R	■ Μέτρια	Έργα δομικών κατασκευών	11.04	Διερεύνηση κατασκευής έργων προστασίας από παρακείμενες καλλιέργειες, ώστε να μειωθούν οι ποσότητες θρεπτικών που καταλήγουν στο εξεταζόμενο ΥΣ μέσω σήραγγας Αρμόδια Αρχή: Περιφέρεια	.	Μεσοπρόθεσμη	Μεγάλη	30.000 €	0 €	30.000 €	Μέτρια	Μέτρια	Αμελητέα	Το εξεταζόμενο ΥΣ βρίσκεται σε μέτρια οικολογική κατάσταση και οι πιέσεις που δέχεται αξιολογούνται ως μεσαίας έντασης. Η ποσότητα υδάτων του Βοχαϊκού χάνδακα, μαζί με τα θρεπτικά από παρακείμενες καλλιέργειες σε αυτόν, καταλήγει στο εξεταζόμενο ΥΣ μέσω της σήραγγας Σούρι. Προτείνονται έργα προστασίας του Βοχαϊκού χάνδακα ώστε να μειωθεί η ποσότητα των θρεπτικών.
GR0227R002900031N	ΑΣΩΠΟΣ Π.	R	■ Μέτρια	Έργα δομικών κατασκευών	11.05	Μέτρηση παροχής στην έξοδο σήραγγας Σούρι και στην έξοδο της σήραγγας Πράθι και κατασκευή έργου διανομής στην έξοδο της σήραγγας Σούρι ώστε να ελέγχεται και να εξασφαλίζεται η μεταφορά των αναγκαίων και προβλεπόμενων ποσοτήτων των υδάτων (17%) προς την Λεκάνη Σκοτεινής Αλέας Αρμόδια Αρχή: Δ/νση Υδάτων Αποκ. Διοίκησης	.	Μεσοπρόθεσμη	Μεσαία	10.000 €	0 €	10.000 €	Αμελητέα	Αμελητέα	Αμελητέα	Σύμφωνα με τα υφιστάμενα δικαιώματα χρήσης των υδάτων της λεκάνης Στυμφαλίας, τα οποία μέσω του Βοχαϊκού χάνδακα και της σήραγγας Σούρι μεταφέρονται προς τη λεκάνη του Ασωπού, το 17% αυτών προβλέπεται να αρδεύουν τη λεκάνη Σκοτεινής - Λαύκας. Προτείνεται η κατασκευή ενός έργου διανομής ώστε να εξασφαλίζεται η προβλεπόμενη ποσότητα.

Κωδικός	ΥΣ	Είδος ΥΣ*	Υφιστάμενη Κατάσταση	Συμπληρωματικά μέτρα - Αρμόδια Αρχή		Εξαφρέσεις	Χρόνος Προετοιμασίας	Δραστηκότητα Μέτρου	Κόστος επένδυσης	Κόστος λειτουργίας	Ολικό Κόστος	Κοινωνικές επιπτώσεις	Οικονομικές επιπτώσεις	Περιβαλλοντικές επιπτώσεις	Ενταγμένα έργα	Σχόλια
GR02271000000002N	ΛΙΜΝΗ ΣΤΥΜΦΑΛΙΑ	L	■ Άγνωστη	Ανασύσταση και αποκατάσταση περιοχών υγροβιότοπων	7.06	Προσδιορισμός αιτιών μείωσης του βάθους της λίμνης και Δράσεις αποκατάστασης λίμνης, όπως απομάκρυνση καλαμιώνων, αδρανών υλικών και στερεών απορριμμάτων που βρίσκονται σε διάφορες θέσεις κατά μήκος της παρόχθιας ζώνης <i>Αρμόδια Αρχή: Περιφέρεια</i>	.	Μεσοπρόθεσμη	Μεσαία	10.000 €	10.000 €	20.000 €	Αμελητέα	Αμελητέα	Αμελητέα	Στη λίμνη παρατηρείται διαχρονικά μια τάση μείωσης του βάθους της, είτε λόγω αντλήσεων είτε λόγω εναπόθεσης λάσπης, η οποία επηρεάζει τόσο το οικοσύστημα, όσο και τον ωφέλιμο όγκο της. Προτείνεται η διερεύνηση των αιτιών μείωσης, με στόχο την πιθανή αποκατάσταση του βάθους της αν αυτή κρίνεται σκόπιμη και συμβατή με την ομαλή λειτουργία του οικοσυστήματος Το εξεταζόμενο ΥΣ βρίσκεται σε άγνωστη οικολογική κατάσταση, ενώ αποτελεί σημαντικό υγροβιότοπο. Οι ανθρωπογενείς πιέσεις έχουν οδηγήσει στη μείωση της έκτασης και το βάθος της και στην αύξηση των εκτάσεων με καλάμια. Έχει υπολογιστεί ότι σήμερα η περιοχή καλύπτεται από συστάδες καλαμιών (<i>Phragmites communis</i>) κατά 55,06%, ενώ το 1945 και 1960 κάλυπταν το 33,75%, και 38,44% αντίστοιχα. Προτείνεται η αποκατάσταση της παρόχθιας ζώνης με την απομάκρυνση στερεών απορριμμάτων, καλαμιώνων και λουπών εμποδίων.
GR02271000000002N	ΛΙΜΝΗ ΣΤΥΜΦΑΛΙΑ	L	■ Άγνωστη	Λοιπά σχετικά μέτρα	18.07	Εγκατάσταση σύγχρονου συστήματος μέτρησης, παρακολούθησης μετεωρολογικών στοιχείων και υδρομετρικών σταθμών <i>Αρμόδια Αρχή: Περιφέρεια</i>	.	Μεσοπρόθεσμη	Μεσαία	25.000 €	0 €	25.000 €	Αμελητέα	Αμελητέα	Αμελητέα	Για τον προσδιορισμό του υδατικού ισοζυγίου της λίμνης προτείνεται η εγκατάσταση σύγχρονου συστήματος μέτρησης, παρακολούθησης μετεωρολογικών στοιχείων και υδρομετρικών σταθμών. Έτσι θα προσδιορισθούν επακριβώς οι εισροές από τους χειμάρρους που καταλήγουν σε αυτή, η εξατμισοδιαπνοή και τα κατακρημνίσματα.
GR02271000000001H	Τεχνητή Λίμνη Ασωπού	L	----	Ανασύσταση και αποκατάσταση περιοχών υγροβιότοπων	7.01	Αναθεώρηση περιβαλλοντικών όρων λειτουργίας με στόχο την επίτευξη καλού οικολογικού δυναμικού <i>Αρμόδια Αρχή: ΥΠΑΑΤ</i>	.	Μακροπρόθεσμη	Μεγάλη	0 €	0 €	0 €	Αμελητέα	Αμελητέα	Αμελητέα	Η πλήρωση του ταμιευτήρα της λίμνης δεν έχει ολοκληρωθεί ακόμα. Προτείνεται η αναθεώρηση των περιβαλλοντικών όρων λειτουργίας, μετά την πλήρωση της, έτσι ώστε να επιτευχθεί το καλό οικολογικό δυναμικό έως το 2021.
GR0227C0006N	ΌΡΜΟΣ ΚΟΡΙΝΘΟΥ	C	■ Μέτρια	Λοιπά σχετικά μέτρα	18.21	Συνέργεια με μέτρα που θα προταθούν για τα ΥΔ Αττικής και Ανατολικής Στερεάς Ελλάδας <i>Αρμόδια Αρχή: Δ/νση Υδάτων Στερεάς Ελλάδας, Δ/νση Υδάτων Πελοποννήσου</i>	.	Βραχυπρόθεσμη	Μεγάλη	0 €	0 €	0 €	Αμελητέα	Αμελητέα	Αμελητέα	Ο Όρμος Κορίνθου βρίσκεται σε μέτρια κατάσταση και αποτελεί τμήμα του Κορινθιακού Κόλπου. Σημαντικές πιέσεις για τον Κορινθιακό Κόλπο προέρχονται κυρίως από το ΥΔ Ανατολικής Στερεάς Ελλάδας και δευτερευόντως από το ΥΔ Βόρειας Πελοποννήσου. Προτείνεται τα μέτρα που θα προταθούν για το ΥΔ Ανατολικής Στερεάς σε συνδυασμό με τα σχετιζόμενα βασικά μέτρα του ΥΔ Βόρειας Πελοποννήσου (Κώδικες Ορθής Γεωργικής Πρακτικής) να αποτελέσουν μια ενιαία δέσμη παρεμβάσεων για την αποκατάσταση του ΥΣ.
GR0227C0006N	ΌΡΜΟΣ ΚΟΡΙΝΘΟΥ	C	■ Μέτρια	Έργα έρευνας, ανάπτυξης και επίδειξης (βέλτιστων πρακτικών)	16.05	Ενίσχυση υποδομών παρακολούθησης υδάτων και συμπεριφοράς των ρευμάτων <i>Αρμόδια Αρχή: Περιφέρεια</i>	.	Μεσοπρόθεσμη	Μεσαία	10.000 €	0 €	10.000 €	Αμελητέα	Αμελητέα	Αμελητέα	Προτείνεται η εκπόνηση μελέτης με αντικείμενο την παρακολούθηση της ροής των υδάτων στην ευρύτερη περιοχή του Κορινθιακού κόλπου και συμπεριφοράς των ρευμάτων. Σκοπός είναι η κατανόηση της λειτουργίας της των ρευμάτων και ο συσχετισμός της κατάστασης του ΥΣ με τις πιέσεις, έτσι ώστε να προταθούν τα κατάλληλα μέτρα

Κωδικός	ΥΣ	Είδος ΥΣ*	Υφιστάμενη Κατάσταση	Συμπληρωματικά μέτρα - Αρμόδια Αρχή		Εξαίρεση	Χρόνος Προετοιμασίας	Δραστηκότητα Μέτρου	Κόστος επένδυσης	Κόστος Λειτουργίας	Ολικό Κόστος	Κοινωνικές επιπτώσεις	Οικονομικές επιπτώσεις	Περιβαλλοντικές επιπτώσεις	Ενταγμένα έργα	Σχόλια
GR0200170	Σύστημα Βόρειας Κορινθίας	GW	■ Κακή	Έλεγχος απολήψεων	8.03	Αντικατάσταση των υδρευτικών απολήψεων από άλλο ΥΥΣ, που βρίσκεται σε καλή κατάσταση <i>Αρμόδια Αρχή: Περιφέρεια /Δ/νησ Υδάτων</i>	Εξαίρεση	Μακροπρόθεσμη	Μεγάλη	0 €	0 €	0 €	Αμελητέα	Αμελητέα	Μέτρια	Προτείνεται η αύξηση απολήψεων, έως 10εκ m3 ετησίως από καρστικό σύστημα Ζήρειας για την υδροδότηση οικισμών Καλλικρατικού Δ. Κορίνθου, με τήρηση των λουπών Περιβαλλοντικών Όρων του έργου « Υδροδότηση Κορίνθου από περιοχή Στυμφαλίας (εξωτερικό δίκτυο ύδρευσης τμήμα Γαλατά, Στυμφαλία και περιοχή Στυμφαλίας) Ν. Κορινθίας.
GR0200170	Σύστημα Βόρειας Κορινθίας	GW	■ Κακή	Έλεγχος απολήψεων	8.04	Κατάργηση υδρευτικών γεωτρήσεων μετά την εκτέλεση υδρευτικού έργου <i>Αρμόδια Αρχή: Περιφέρεια</i>	Εξαίρεση	Μακροπρόθεσμη	Μεγάλη	0 €	0 €	0 €	Αμελητέα	Αμελητέα	Αμελητέα	Το ΥΣ βρίσκεται σε κακή ποσοτική κατάσταση. Προτείνεται η κατάργηση υδρευτικών γεωτρήσεων μετά την εκτέλεση του έργου «Διαδικτύωση αγωγών ύδρευσης Δ. Κορινθίων – Α΄ Φάση»
GR0200170	Σύστημα Βόρειας Κορινθίας	GW	■ Κακή	Έργα αποκατάστασης υφιστάμενων υποδομώ	13.01	Δίκτυα ύδρευσης <i>Αρμόδια Αρχή: Περιφέρεια</i>	Εξαίρεση	Μακροπρόθεσμη	Μεγάλη	2.393.500 €	71.805 €	2.465.305 €	Αμελητέα	Αμελητέα	Αμελητέα	<p>Ε.Π. Πελοποννήσου, Ιονίων Νήσων & Δυτικής Ελλάδας - Άξονας προτεραιότητας 08, Κωδικός προτεραιότητας 45</p> <p>Προτείνεται η εκτέλεση του έργου «Διαδικτύωση αγωγών ύδρευσης Δ. Κορινθίων – Α΄ Φάση», με στόχο την ύδρευση των οικισμών του Καλλικρατικού Δήμου, που εκτείνεται στο εξεταζόμενο ΥΥΣ και στο Σύστημα Αραχναίου. Το έργο αφορά στις εργασίες κατασκευής αγωγών ύδρευσης που θα συνδέουν όλες τις οικιστικές μονάδες του νέου Καλλικρατικού Δ. Κορινθίων μεταξύ τους Πρόκειται για τους ακόλουθους τρεις κλάδους συνολικού μήκους 53.700,00μμ:</p> <p>1ος Κλάδος:</p> <p>Α. Αγωγοί διαμέτρου Φ63/10ατμ: 4000,00μ.μ. (Χιλιόμετροι – Κουταλά: 3300,00 και διασταύρωση – Αλαμάνο: 700,00)</p> <p>Β. Αγωγοί διαμέτρου Φ90/10ατμ: 1300,00μ.μ. (διασταύρωση – Αγιονόρι: 1300,00)</p> <p>Γ. Αγωγοί διαμέτρου Φ90/25ατμ: 11000,00μ.μ. (διαστ. Αγιονόρι - Στεφάνι: 5000,00 και Κλένια – διαστ. Αγιονόρι: 6000,00)</p> <p>Δ. Αγωγοί διαμέτρου Φ125/25ατμ: 3200,00μ.μ. (Χιλιόμετροι - Κλένια: 3200,00)</p> <p>Ε. Αγωγοί διαμέτρου Φ225/16ατμ: 6000,00μ.μ. (διασταύρωση Αθικίων – Χιλιόμετροι: 6000,00)</p> <p>2ος Κλάδος:</p> <p>Αγωγοί διαμέτρου Φ90/25ατμ: 8600,00μ.μ. (Αθίκια – Αγ.Ιωάννης: 8600,00)</p> <p>3ος Κλάδος:</p> <p>Α. Αγωγοί διαμέτρου Φ90/10ατμ: 3500,00μ.μ. (Αλμυρή - Κατακάλι: 3500,00)</p> <p>Β. Αγωγοί διαμέτρου Φ225/25ατμ: 13200,00μ.μ. (Αλμυρή - Ρητό: 5000,00 και Ρητό – Σοφικό: 8200,00)</p> <p>Γ. Αγωγοί διαμέτρου Φ250/10ατμ: 2900,00μ.μ. (Λουτρά - Αλμυρή: 2900,00)</p> <p>Μετά την περαίωση του έργου, θα καταργηθούν οι υφιστάμενες γεωτρήσεις με αποτέλεσμα τη μείωση της έντασης των απολήψεων από το ΥΥΣ, το οποίο βρίσκεται σε κακή ποσοτική κατάσταση. Το κόστος υλοποίησης του έργου ανέρχεται σε 4.8 εκ. ευρώ και κατανέμεται ισόποσα μεταξύ του εξεταζόμενου ΥΣ και του ΥΥΣ Αραχναίου</p>

Κωδικός	ΥΣ	Είδος ΥΣ*	Υφιστάμενη Κατάσταση	Συμπληρωματικά μέτρα - Αρμόδια Αρχή		Εξαίρεσεις	Χρόνος Προετοιμασίας	Δραστηκότητα Μέτρου	Κόστος επένδυσης	Κόστος Λειτουργίας	Ολικό Κόστος	Κοινωνικές επιπτώσεις	Οικονομικές επιπτώσεις	Περιβαλλοντικές επιπτώσεις	Ενταγμένα έργα	Σχόλια
GR0200170	Σύστημα Βόρειας Κορινθίας	GW	■ Κακή	Έλεγχος εκπομπής ρύπων	ΟΣ_ΥΔ02_3 Πρόγραμμα διερευνητικής παρακολούθησης ποιοτικής κατάστασης στα υπόγεια υδατικά συστήματα και στα επιφανειακά σώματα στις περιοχές υφιστάμενων ΧΥΤΑ. Αρμόδια Αρχή: Αποκεντρωμένη Διοίκηση (Δ/νση Υδάτων) /Περιφέρεια/Φορείς Διαχείρισης ΧΥΤΑ	Εξαίρεση	Μεσοπρόθεσμη	Μεσαία	0 €	2.000 €	2.000 €	Μέτρια	Αμελητέα	Αμελητέα		Προτείνεται η διερεύνηση της ποιοτικής κατάστασης των επιφανειακών και υπογείων νερών στην περίμετρο της περιοχής του υφιστάμενου ΧΥΤΑ Κιάτου. Το πρόγραμμα μετρήσεων θα καταρτιστεί από τη Δ/νση Υδάτων της ΑΠ και θα υλοποιηθεί είτε από την Περιφέρεια είτε από τους Φορείς Λειτουργίας των ΧΥΤΑ
GR0200170	Σύστημα Βόρειας Κορινθίας	GW	■ Κακή	Έλεγχος εκπομπής ρύπων	ΟΣ_ΥΔ02_6 Ορισμός κατ' αρχήν ζωνών περιορισμού ανόρυξης νέων γεωτρήσεων για νέες χρήσεις νερού καθώς και επέκτασης αδειών υφισταμένων χρήσεων στα παράκτια Υπόγεια Υδατικά Συστήματα που παρατηρούνται φαινόμενα Υφαλμύρισης. Αρμόδια Αρχή:ΥΠΕΚΑ (ΕΓΥ) Αποκεντρωμένη Διοίκηση	Εξαίρεση	Βραχυπρόθεσμη	Μεσαία	0 €	0 €	0	Μέτρια	Μέτρια	Αμελητέα		Μέχρι την ακριβή οριοθέτηση των ζωνών περιορισμού με βάση τις ειδικές υδρογεωλογικές μελέτες που θα πρέπει να συνταχθούν, προτείνεται η θεσμοθέτηση των κάτωθι παράκτιων ζωνών απαγορεύσεων ανόρυξης νέων γεωτρήσεων για νέες χρήσεις νερού καθώς και επέκτασης αδειών υφισταμένων χρήσεων: - Για τα κοκκώδη ελεύθερης πιεζομετρικής επιφάνειας: 200μ, - Για τα κοκκώδη υποπίεση: 100μ, Σε ειδικές περιπτώσεις (πχ ύδρευση, γεωτρήσεις ιχθυοκαλλιεργειών και αφαλάτωσης) μπορεί να δίνεται άδεια ανόρυξης νέας γεώτρησης μετά την υποβολή υδρογεωλογικής έκθεσης η μελέτης και έγκριση από τη Διεύθυνση Υδάτων. Τα ανωτέρω αναφέρονται στο υπό εκμετάλλευση υπόγειο σύστημα και όχι στη χωρική και μόνο θέση του νέου υδροληπτικού έργου. Οι ανωτέρω περιορισμοί αποσκοπούν στον περιορισμό της επέκτασης της υφαλμύρισης στα παράκτια συστήματα. Οι ζώνες με περιορισμούς ή απαγορεύσεις υδροληπτικών έργων θα καθορισθούν από Ειδική Υδρογεωλογική μελέτη. Από την απαγόρευση εξαιρούνται οι ειδικές περιπτώσεις που αφορούν, με προτεραιότητα, στην εκτέλεση έργων για ύδρευση με χρήση πόσιμου ύδατος καθώς και άλλες ειδικές περιπτώσεις όπως π.χ. γεωτρήσεις ιχθυοκαλλιεργειών, πηγάδια άντλησης νερού για εργοστάσια αφαλάτωσης κ.α. Στις περιπτώσεις αυτές, η αδειοδότηση γίνεται μετά την υποβολή τεκμηριωμένης υδρογεωλογικής μελέτης που θα εξετάζεται και θα εγκρίνεται από τις αρμόδιες Διευθύνσεις Υδάτων. Για την υπαγωγή άλλων περιπτώσεων στις ανωτέρω εξαιρέσεις γνωμοδοτεί το Συμβούλιο Υδάτων της Αποκεντρωμένης Διοίκησης με βάση περιβαλλοντικά και κοινωνικοοικονομικά κριτήρια. Οι προδιαγραφές για τις προαναφερθείσες υδρογεωλογικές μελέτες θα καθοριστούν από τις συναρμόδιες αρχές υπό το συντονισμό της ΕΓΥ.
GR0200170	Σύστημα Βόρειας Κορινθίας	GW	■ Κακή	Έλεγχος εκπομπής ρύπων	ΟΣ_ΥΔ02_7 Καθορισμός και οριοθέτηση περιοχών ΥΥΣ που παρουσιάζουν κακή ποιοτική κατάσταση λόγω υφαλμύρισης ή παρουσιάζουν τοπική υφαλμύριση. Αρμόδια Αρχή: Αποκεντρωμένη Διοίκηση (Δ/νση Υδάτων) / Περιφέρεια	Εξαίρεση	Μεσοπρόθεσμη	Μεσαία	30.000 €	0 €	30000	Μέτρια	Μέτρια	Αμελητέα		Στα παράκτια ΥΥΣ που είναι σε κακή ποιοτική κατάσταση λόγω υφαλμύρισης ή παρουσιάζουν τοπική υφαλμύριση θα πρέπει να συνταχθούν ειδικές υδρογεωλογικές μελέτες για τον ακριβή καθορισμό των ορίων απαγόρευσης εκτέλεσης νέων υδροληψιών και επεκτάσεων του μετώπου υφαλμύρισης, ώστε στη ζώνη αυτή να ληφθούν μέτρα για σταδιακή αποκατάσταση μέσω όχι μόνο απαγόρευσης νέων γεωτρήσεων αλλά μείωσης έως και κατάργησης των αντλήσεων των υφισταμένων χρήσεων, δίνοντας προτεραιότητα στην εξεύρεση εναλλακτικών λύσεων κάλυψης των αρδευτικών αναγκών τους.

Κωδικός	ΥΣ	Είδος ΥΣ*	Υφιστάμενη Κατάσταση	Συμπληρωματικά μέτρα - Αρμόδια Αρχή		Εξαίρεση	Χρόνος Προετοιμασίας	Δραστηκότητα Μέτρου	Κόστος επένδυσης	Κόστος λειτουργίας	Ολικό Κόστος	Κοινωνικές επιπτώσεις	Οικονομικές επιπτώσεις	Περιβαλλοντικές επιπτώσεις	Ενταγμένα έργα	Σχόλια
GR0200190	Σύστημα Κορίνθου - Κιάτου	GW	■ Κακή	Διοικητικά Μέτρα	2.04	Κατάργηση αρδευτικών γεωτρήσεων ΑΟΣΑΚ μετά την κατασκευή του φρ. Ασωπού Αρμόδια Αρχή: Περιφέρεια	Εξαίρεση	Μακροπρόθεσμη	Μεγάλη	0 €	0 €	0 €	Αμελητέα	Αμελητέα	Αμελητέα	Το ΥΥΣ βρίσκεται σε κακή ποσοτική κατάσταση εξαιτίας των υπεραντλήσεων που πραγματοποιούνται, κυρίως μέσω γεωτρήσεων. Στην περιοχή βρίσκεται υπό κατασκευή το φράγμα Ασωπού, το οποίο θα συμβάλει στην αναβάθμιση της κατάστασης του ΥΣ, τόσο με τον τεχνητό εμπλουτισμό, όσο και με την κατάργηση των γεωτρήσεων μετά την ολοκλήρωση του.
GR0200190	Σύστημα Κορίνθου - Κιάτου	GW	■ Κακή	Έλεγχος απολήψεων	8.07	Οι συνολικές απολήψεις υπόγειου νερού να μην ξεπερνούν μια συγκεκριμένη ποσότητα (η ποσότητα δύναται να μεταβληθεί μετά από συναξιολόγηση των δεδομένων του δικτύου παρακολούθησης) Αρμόδια Αρχή: Δ/ση Υδάτων Αποκ. Διοίκησης	Εξαίρεση	Μεσοπρόθεσμη	Μεγάλη	0 €	0 €	0 €	Μέτρια	Μέτρια	Αμελητέα	Το ΥΥΣ βρίσκεται σε κακή ποσοτική κατάσταση. Για την μη περαιτέρω υποβάθμισή του προτείνεται οι συνολικές απολήψεις υπόγειου νερού να μην ξεπερνούν τα 20εκ.κ.ετησίως (η ποσότητα δύναται να μεταβληθεί μετά από συναξιολόγηση των δεδομένων του δικτύου παρακολούθησης).
GR0200190	Σύστημα Κορίνθου - Κιάτου	GW	■ Κακή	Μέτρα διαχείρισης της ζήτησης	9.02	Αντικατάσταση των μεθόδων άρδευσης με κατάκλυση και καταιονισμό, με τη μέθοδο της στάγδην άρδευσης Αρμόδια Αρχή: ΑΟΣΑΚ	Εξαίρεση	Μακροπρόθεσμη	Μεγάλη	0 €	0 €	0 €	Μέτρια	Μεγάλη	Αμελητέα	Η αντικατάσταση αυτή μπορεί να περιορίσει σε σημαντικό βαθμό την υφιστάμενη κατασπατάληση αρδευτικού νερού. Χωρίς μεγάλη απόκλιση, μπορεί να θεωρηθεί ότι το 70% των εκτάσεων που αρδεύονται σήμερα με κατάκλυση και το 80% των εκτάσεων που αρδεύονται με καταιονισμό μπορεί να αρδευτεί με σταγόνες. Τα οφέλη σε νερό από την αντικατάσταση της κατάκλυσης με σταγόνες ανέρχονται στο 40%, ενώ του καταιονισμού με σταγόνες στο 30%.Το κόστος του μέτρου το οποίο θα επωμισθούν οι καλλιεργητές μπορεί να συμψηφισθεί με μέσω της κοστολόγησης του αρδευτικού νερού
GR0200190	Σύστημα Κορίνθου - Κιάτου	GW	■ Κακή	Έργα δομικών κατασκευών	11.06	Υδροδότηση οικισμών Αρμόδια Αρχή: Περιφέρεια	Εξαίρεση	Μεσοπρόθεσμη	Μεγάλη	150.000 €	0 €	150.000 €	Αμελητέα	Αμελητέα	Αμελητέα	Το ΥΥΣ βρίσκεται σε κακή ποσοτική κατάσταση. Προτείνεται η υδροδότηση οικισμών παραλιακής ζώνης Δ. Σικωνιών με αξιοποίηση των πηγών Βάλτου και του καρστικού συστήματος Ζήρειας που εκφορτίζεται με τις πηγές Στυμφαλίας – Κεφαλαρίου, με σταδιακή κατάργηση υφιστάμενων υδρευτικών γεωτρήσεων παραλιακής ζώνης.
GR0200190	Σύστημα Κορίνθου - Κιάτου	GW	■ Κακή	Έργα αποκατάστασης υφιστάμενων υποδομών	13.03	Αντικατάσταση των ανοικτών συλλογικών δικτύων με κλειστά δίκτυα υπό πίεση αρδευτικού ΤΟΕΒ Αρμόδια Αρχή: ΥΠΑΑΤ	Εξαίρεση	Μακροπρόθεσμη	Μεγάλη	40.500.000 €	0 €	40.500.000 €	Αμελητέα	Αμελητέα	Αμελητέα	Το εξεταζόμενο ΥΥΣ είναι βρίσκεται σε κακή ποσοτική και ποιοτική κατάσταση. Παράλληλα, πραγματοποιούνται αντλήσεις από αυτό για την άρδευση των εκτάσεων του ΑΟΣΑΚ. Προτείνεται η αντικατάσταση των ανοικτών συλλογικών δικτύων με κλειστά δίκτυα υπό πίεση, με στόχο τη μείωση των απωλειών. Το δίκτυο αρδεύει 45000 στρέμματα καλλιεργούμενων εκτάσεων

Κωδικός	ΥΣ	Είδος ΥΣ*	Υφιστάμενη Κατάσταση	Συμπληρωματικά μέτρα - Αρμόδια Αρχή			Εξαίρεσεις	Χρόνος Προετοιμασίας	Δραστηκότητα Μέτρου	Κόστος επένδυσης	Κόστος λειτουργίας	Ολικό Κόστος	Κοινωνικές επιπτώσεις	Οικονομικές επιπτώσεις	Περιβαλλοντικές επιπτώσεις	Ενταγμένα έργα	Σχόλια
GR0200190	Σύστημα Κορίνθου - Κιάτου	GW	■ Κακή	Τεχνητός εμπλουτισμός υδροφορέων	14.01	Τεχνητός εμπλουτισμός υδροφορέων με μεταφορά νερού Αρμόδια Αρχή: ΥΠΑΑΤ	Εξαίρεση	Μεσοπρόθεσμη	Μεγάλη	38.500.000 €	1.155.000 €	39.655.000 €	Αμελητέα	Αμελητέα	Αμελητέα	ΦΡΑΓΜΑ ΑΣΩΠΟΥ, ΠΑΑ 2007- 2013	<p>Το εξεταζόμενο ΥΣ βρίσκεται σε κακή κατάσταση. Στην περιοχή βρίσκεται υπό κατασκευή το φράγμα Ασωπού. Πρόκειται για χωμάτινο φράγμα, ύψους 70m από το φυσικό έδαφος, ωφέλιμο όγκο νερού 18,9 εκ m3, ύψος κανονικής στάθμης λειτουργίας 200 m και εμβαδό λίμνης 1,43 km2. Το φράγμα περιλαμβάνει μετωπικό υπερχειλιστή ελεύθερης ροής με μέγιστη παροχή υπερχειλίστη 288 m3/sec, έργα εκτροπής, έργα εκκένωσης και υδροληψίας και οδοποιίας.</p> <p>Ο συνολικός όγκος νερού που αναμένεται να εξασφαλίζεται ανέρχεται στα 59 εκ m3 εκ των οποίων 55% οφείλεται στη λεκάνη του π. Ασωπού και 45% στις απορροές της λεκάνης της λ. Στυμφαλίας. Ο ταμειευτής θα δεσμεύει ετησίως:</p> <ul style="list-style-type: none"> -17,95 εκ m3, για αρδευτικούς σκοπούς (περίοδος Απριλίου-Οκτωβρίου) -6 εκ m3, για τεχνητό εμπλουτισμό (περίοδος Ιανουαρίου -Μαρτίου) -2,37 εκ m3 για οικολογική παροχή (περίοδος Απριλίου-Οκτωβρίου) -2-2,5 εκ m3, για άλλες χρήσεις (πιθανά ύδρευση, άρδευση γειτονικών περιοχών, κλπ <p>Σκοπός του έργου είναι η άρδευση των καλλιεργήσιμων εκτάσεων (ΑΟΣΑΚ) και ο τεχνητός εμπλουτισμός του ΥΥΣ, με στόχο την αντιμετώπιση της υφαλμύρισης και της υποβάθμισης από τις υφιστάμενες αντλήσεις</p>
GR0200190	Σύστημα Κορίνθου - Κιάτου	GW	■ Κακή	Έλεγχος εκπομπής ρύπων	ΟΣ_ΥΔ02_6	Ορισμός κατ' αρχήν ζωνών περιορισμού ανόρυξης νέων γεωτρήσεων για νέες χρήσεις νερού καθώς και επέκτασης αδειών υφισταμένων χρήσεων στα παράκτια υπόγεια Υδατικά Συστήματα που παρατηρούνται φαινόμενα Υφαλμύρισης. Αρμόδια Αρχή:ΥΠΕΚΑ (ΕΓΥ) Αποκεντρωμένη Διοίκηση	Εξαίρεση	Βραχυπρόθεσμη	Μεσαία	0 €	0 €	0 €	Μέτρια	Μέτρια	Αμελητέα		<p>Μέχρι την ακριβή οριοθέτηση των ζωνών περιορισμού με βάση τις ειδικές υδρογεωλογικές μελέτες που θα πρέπει να συνταχθούν, προτείνεται η θεσμοθέτηση των κάτωθι παράκτιων ζωνών απαγορεύσεων ανόρυξης νέων γεωτρήσεων για νέες χρήσεις νερού καθώς και επέκτασης αδειών υφισταμένων χρήσεων:</p> <ul style="list-style-type: none"> - Για τα κοκκώδη ελεύθερης πιεζομετρικής επιφάνειας: 200μ, <p>Σε ειδικές περιπτώσεις (πχ ύδρευση, γεωτρήσεις ιχθυοκαλλιεργειών και αφαλάτωσης) μπορεί να δίνεται άδεια ανόρυξης νέας γεώτρησης μετά την υποβολή υδρογεωλογικής έκθεσης η μελέτης και έγκριση από τη Διεύθυνση Υδάτων. Τα ανωτέρω αναφέρονται στο υπό εκμετάλλευση υπόγειο σύστημα και όχι στη χωρική και μόνο θέση του νέου υδροληπτικού έργου.</p> <p>Οι ανωτέρω περιορισμοί αποσκοπούν στον περιορισμό της επέκτασης της υφαλμύρισης στα παράκτια συστήματα. Οι ζώνες με περιορισμούς ή απαγορεύσεις υδροληπτικών έργων θα καθορισθούν από Ειδική Υδρογεωλογική μελέτη.</p> <p>Από την απαγόρευση εξαιρούνται οι ειδικές περιπτώσεις που αφορούν, με προτεραιότητα, στην εκτέλεση έργων για ύδρευση με χρήση πόσιμου ύδατος καθώς και άλλες ειδικές περιπτώσεις όπως π.χ. γεωτρήσεις ιχθυοκαλλιεργειών, πηγάδια άντλησης νερού για εργοστάσια αφαλάτωσης κ.α. Στις περιπτώσεις αυτές, η αδειοδότηση γίνεται μετά την υποβολή τεκμηριωμένης υδρογεωλογικής μελέτης που θα εξετάζεται και θα εγκρίνεται από τις αρμόδιες Διευθύνσεις Υδάτων. Για την υπαγωγή άλλων περιπτώσεων στις ανωτέρω εξαίρεσεις γνωμοδοτεί το Συμβούλιο Υδάτων της Αποκεντρωμένης Διοίκησης με βάση περιβαλλοντικά και κοινωνικοοικονομικά κριτήρια.</p> <p>Οι προδιαγραφές για τις προαναφερθείσες υδρογεωλογικές μελέτες θα καθοριστούν από τις συναρμόδιες αρχές υπό το συντονισμό της ΕΓΥ.</p>

Κωδικός	ΥΣ	Είδος ΥΣ*	Υφιστάμενη Κατάσταση	Συμπληρωματικά μέτρα - Αρμόδια Αρχή		Εξαφρέσεις	Χρόνος Προετοιμασίας	Δραστητικότητα Μέτρου	Κόστος επένδυσης	Κόστος Λειτουργίας	Ολικό Κόστος	Κοινωνικές επιπτώσεις	Οικονομικές επιπτώσεις	Περιβαλλοντικές επιπτώσεις	Ενταγμένα έργα	Σχόλια
GR0200190	Σύστημα Κορίνθου - Κιάτου	GW	■ Κακή	Έλεγχος εκπομπής ρύπων	ΟΣ_ΥΔ02_7 Καθορισμός και οριοθέτηση περιοχών ΥΥΣ που παρουσιάζουν κακή ποιοτική κατάσταση λόγω υφαλμύρισης ή παρουσιάζουν τοπική υφαλμύριση. <i>Αρμόδια Αρχή: Αποκεντρωμένη Διοίκηση (Δ/νση Υδάτων) / Περιφέρεια</i>	Εξαφρέση	Μεσοπρόθεσμη	Μεσαία	30.000 €	0 €	30.000 €	Μέτρια	Μέτρια	Αμελητέα		Στα παράκτια ΥΥΣ που είναι σε κακή ποιοτική κατάσταση λόγω υφαλμύρισης ή παρουσιάζουν τοπική υφαλμύριση θα πρέπει να συνταχθούν ειδικές υδρογεωλογικές μελέτες για τον ακριβή καθορισμό των ορίων απαγόρευσης εκτέλεσης νέων υδροληψιών και επεκτάσεων του μετώπου υφαλμύρισης, ώστε στη ζώνη αυτή να ληφθούν μέτρα για σταδιακή αποκατάσταση μέσω όχι μόνο απαγόρευσης νέων γεωτρήσεων αλλά μείωσης έως και κατάργησης των αντλήσεων των υφισταμένων χρήσεων, δίνοντας προτεραιότητα στην εξεύρεση εναλλακτικών λύσεων κάλυψης των αρδευτικών αναγκών τους.
GR0200140	Σύστημα Βόρειας Αχαΐας	GW	■ Καλή (Τοπική τάση*)	Έλεγχος απολήψεων	8.03 Μείωση ή αντικατάσταση αντλήσεων υπογείου νερού με απολήψεις από επιφανειακό ΥΣ ή άλλο υπόγειο ΥΣ ή τεχνικό έργο (Λ/Δ, φράγμα) <i>Αρμόδια Αρχή: Περιφέρεια</i>	,	Μεσοπρόθεσμη	Μεσαία	30.000 €	0 €	30.000 €	Αμελητέα	Αμελητέα	Μέτρια		Το ΥΥΣ βρίσκεται σε καλή κατάσταση, αλλά παρουσιάζει τάση πτώσης της στάθμης. Προτείνεται η διερεύνηση για την αντικατάσταση των αντλήσεων από το ΥΥΣ με επιφανειακό νερό που θα προέρχεται από έργα, όπως λιμνοδεξαμενές ή φράγματα. Με τον τρόπο αυτό θα αποτραπεί η υποβάθμιση της ποσοτικής κατάστασης του ΥΥΣ.
GR0200140	Σύστημα Βόρειας Αχαΐας	GW	■ Καλή (Τοπική τάση*)	Έλεγχος εκπομπής ρύπων	ΟΣ_ΥΔ02_2 Μέτρα ειδικής προστασίας σε περιοχές ΥΥΣ όπου υπάρχουν θερμομεταλλικά και ιαματικά νερά. <i>Αρμόδια Αρχή: ΥΠΕΚΑ (ΕΓΥ) / Υπ. Τουρισμού</i>	,	Βραχυπρόθεσμη	Μεσαία	30.000 €	0 €	30.000 €	Μέτρια	Μέτρια	Μέτρια		Τα μέτρα ειδικής προστασίας των θερμομεταλλικών και ιαματικών νερών (περιοχή Σελιανίτικων) συνδυάζονται και προσαρμόζονται με το υφιστάμενο και θεσμοθετημένο πλαίσιο προστασίας. Καταρχάς εφαρμόζονται οι απαγορεύσεις της ζώνης ελεγχόμενης προστασίας II των σημείων υδροληψίας υπογείου νερού για ύδρευση. Σε ειδικές περιπτώσεις ήπιων και παραδοσιακών δραστηριοτήτων μπορεί να δίνεται άδεια εγκατάστασης μετά την υποβολή υδρογεωλογικής μελέτης και έγκριση από τη Διεύθυνση Υδάτων.

Κωδικός	ΥΣ	Είδος ΥΣ*	Υφιστάμενη Κατάσταση	Συμπληρωματικά μέτρα - Αρμόδια Αρχή			Εξαφρέσεις	Χρόνος Προετοιμασίας	Δραστηκότητα Μέτρου	Κόστος επένδυσης	Κόστος Λειτουργίας	Ολικό Κόστος	Κοινωνικές επιπτώσεις	Οικονομικές επιπτώσεις	Περιβαλλοντικές επιπτώσεις	Ενταγμένα έργα	Σχόλια
GR0200140	Σύστημα Βόρειας Αχαΐας	GW	■ Καλή (Τοπική τάση*)	Έλεγχος εκπομπής ρύπων	ΟΣ_ΥΔ02_6	Ορισμός κατ' αρχήν ζωνών περιορισμού ανόρυξης νέων γεωτρήσεων για νέες χρήσεις νερού καθώς και επέκτασης αδειών υφισταμένων χρήσεων στα παράκτια υπόγεια Υδατικά Συστήματα που παρατηρούνται φαινόμενα Υφαλμύρισης. <i>Αρμόδια Αρχή: Αποκεντρωμένη Διοίκηση / ΥΠΕΚΑ (ΕΓΥ)</i>	,	Βραχυπρόθεσμη	Μεσαία	0 €	0 €	0 €	Μέτρια	Μέτρια	Αμελητέα		Μέχρι την ακριβή οριοθέτηση των ζωνών περιορισμού με βάση τις ειδικές υδρογεωλογικές μελέτες που θα πρέπει να συνταχθούν, προτείνεται η θεσμοθέτηση των κάτωθι παράκτιων ζωνών απαγορεύσεων ανόρυξης νέων γεωτρήσεων για νέες χρήσεις νερού καθώς και επέκτασης αδειών υφισταμένων χρήσεων: - Για τα κοκκώδη ελεύθερης πιεζομετρικής επιφάνειας: 200μ, Σε ειδικές περιπτώσεις (πχ ύδρευση, γεωτρήσεις ιχθυοκαλλιεργειών και αφαλάτωσης) μπορεί να δίνεται άδεια ανόρυξης νέας γεωτρήσης μετά την υποβολή υδρογεωλογικής έκθεσης η μελέτης και έγκριση από τη Διεύθυνση Υδάτων. Τα ανωτέρω αναφέρονται στο υπό εκμετάλλευση υπόγειο σύστημα και όχι στη χωρική και μόνο θέση του νέου υδροληπτικού έργου. Οι ανωτέρω περιορισμοί αποσκοπούν στον περιορισμό της επέκτασης της υφαλμύρισης στα παράκτια συστήματα. Οι ζώνες με περιορισμούς ή απαγορεύσεις υδροληπτικών έργων θα καθορισθούν από Ειδική Υδρογεωλογική μελέτη. Από την απαγόρευση εξαιρούνται οι ειδικές περιπτώσεις που αφορούν, με προτεραιότητα, στην εκτέλεση έργων για ύδρευση με χρήση πόσιμου ύδατος καθώς και άλλες ειδικές περιπτώσεις όπως π.χ. γεωτρήσεις ιχθυοκαλλιεργειών, πηγάδια άντλησης νερού για εργοστάσια αφαλάτωσης κ.α. Στις περιπτώσεις αυτές, η αδειοδότηση γίνεται μετά την υποβολή τεκμηριωμένης υδρογεωλογικής μελέτης που θα εξετάζεται και θα εγκρίνεται από τις αρμόδιες Διευθύνσεις Υδάτων. Για την υπαγωγή άλλων περιπτώσεων στις ανωτέρω εξαιρέσεις γνωμοδοτεί το Συμβούλιο Υδάτων της Αποκεντρωμένης Διοίκησης με βάση περιβαλλοντικά και κοινωνικοοικονομικά κριτήρια. Οι προδιαγραφές για τις προαναφερθείσες υδρογεωλογικές μελέτες θα καθοριστούν από τις συναρμόδιες αρχές υπό το συντονισμό της ΕΓΥ.
GR0200140	Σύστημα Βόρειας Αχαΐας	GW	■ Καλή (Τοπική τάση*)	Έλεγχος εκπομπής ρύπων	ΟΣ_ΥΔ02_7	Καθορισμός και οριοθέτηση περιοχών ΥΥΣ που παρουσιάζουν κακή ποιοτική κατάσταση λόγω υφαλμύρισης ή παρουσιάζουν τοπική υφαλμύριση. <i>Αρμόδια Αρχή: Αποκεντρωμένη Διοίκηση (Δ/νση Υδάτων) / Περιφέρεια</i>	,	Μεσοπρόθεσμη	Μεσαία	30.000 €	0 €	30.000 €	Μέτρια	Μέτρια	Αμελητέα		Στα παράκτια ΥΥΣ που είναι σε κακή ποιοτική κατάσταση λόγω υφαλμύρισης ή παρουσιάζουν τοπική υφαλμύριση θα πρέπει να συνταχθούν ειδικές υδρογεωλογικές μελέτες για τον ακριβή καθορισμό των ορίων απαγόρευσης εκτέλεσης νέων υδροληψιών και επεκτάσεων του μετώπου υφαλμύρισης, ώστε στη ζώνη αυτή να ληφθούν μέτρα για σταδιακή αποκατάσταση μέσω όχι μόνο απαγόρευσης νέων γεωτρήσεων αλλά μείωσης έως και κατάργησης των αντλήσεων των υφισταμένων χρήσεων, δίνοντας προτεραιότητα στην εξεύρεση εναλλακτικών λύσεων κάλυψης των αρδευτικών αναγκών τους.
GR0200200	Σύστημα Αρκαναίου	GW	■ Καλή (Τοπική τάση*)	Έλεγχος απολήψεων	8.03	Μείωση ή αντικατάσταση αντλήσεων υπογείου νερού με απολήψεις από επιφανειακό ΥΣ ή άλλο υπόγειο ΥΣ ή τεχνικό έργο (Λ/Δ, φράγμα) <i>Αρμόδια Αρχή: Περιφέρεια / Δ/νση Υδάτων Αποκεντρωμένης Διοίκησης</i>	,	Μεσοπρόθεσμη	Μεσαία	30.000 €	0 €	30.000 €	Αμελητέα	Αμελητέα	Μέτρια		Το ΥΥΣ βρίσκεται σε καλή κατάσταση, αλλά παρουσιάζει τάση πτώσης της στάθμης. Προτείνεται η διερεύνηση για την αντικατάσταση των αντλήσεων από το ΥΥΣ με επιφανειακό νερό που θα προέρχεται από έργα, όπως λιμνοδεξαμενές ή φράγματα. Με τον τρόπο αυτό θα αποτραπεί η υποβάθμιση της ποσοτικής κατάστασης του ΥΥΣ.

Κωδικός	ΥΣ	Είδος ΥΣ*	Υφιστάμενη Κατάσταση	Συμπληρωματικά μέτρα - Αρμόδια Αρχή		Εξαφάνσεις	Χρόνος Προετοιμασίας	Δραστηκότητα Μέτρου	Κόστος επένδυσης	Κόστος Λειτουργίας	Ολικό Κόστος	Κοινωνικές επιπτώσεις	Οικονομικές επιπτώσεις	Περιβαλλοντικές επιπτώσεις	Ενταγμένα έργα	Σχόλια
GR0200200	Σύστημα Αραχναίου	GW	■ Καλή (Τοπική τάση*)	Έλεγχος απολήψεων	8.04	Κατάργηση υδρευτικών γεωτρήσεων μετά την εκτέλεση υδρευτικού έργου Αρμόδια Αρχή : Περιφέρεια		Μακροπρόθεσμη	Μεγάλη	0 €	0 €	0 €	Αμελητέα	Αμελητέα	Αμελητέα	Το ΥΣ βρίσκεται σε καλή κατάσταση, αλλά παρουσιάζει τάση πτώσης στάθμης και αύξησης ρύπων. Προτείνεται η κατάργηση των υδρευτικών γεωτρήσεων μετά την εκτέλεση του έργου «Διαδικτύωση αγωγών ύδρευσης Δ. Κορινθίων – Α' Φάση».
GR0200200	Σύστημα Αραχναίου	GW	■ Καλή (Τοπική τάση*)	Έργα αποκατάστασης υφιστάμενων υποδομών	13.01	Δίκτυα ύδρευσης Αρμόδια Αρχή: Περιφέρεια		Μακροπρόθεσμη	Μεγάλη	2.393.500 €	71.805 €	2.465.305 €	Αμελητέα	Αμελητέα	Αμελητέα	<p>Ε.Π. Πελοποννήσου, Ιονίων Νήσων & Δυτικής Ελλάδας - Άξονας προτεραιότητας 08, Κωδικός προτεραιότητας 45</p> <p>Προτείνεται η εκτέλεση του έργου «Διαδικτύωση αγωγών ύδρευσης Δ. Κορινθίων – Α' Φάση», με στόχο την ύδρευση των οικισμών του Καλλικρατικού Δήμου, που εκτείνεται στο εξεταζόμενο ΥΥΣ και στο Σύστημα Β. Κορινθίας. Το έργο αφορά στις εργασίες κατασκευής αγωγών ύδρευσης που θα συνδέουν όλες τις οικιστικές μονάδες του νέου Καλλικρατικού Δ. Κορινθίων μεταξύ τους. Πρόκειται για τους ακόλουθους τρεις κλάδους συνολικού μήκους 53.700,00μμ:</p> <p>1ος Κλάδος: Α. Αγωγοί διαμέτρου Φ63/10ατμ: 4000,00μ.μ. (Χιλιόμετροι – Κουταλά: 3300,00 και διασταύρωση – Αλαμάνο: 700,00) Β. Αγωγοί διαμέτρου Φ90/10ατμ: 1300,00μ.μ. (διασταύρωση – Αγιονόρι: 1300,00) Γ. Αγωγοί διαμέτρου Φ90/25ατμ: 11000,00μ.μ. (διαστ.Αγιονόρι - Στεφάνι: 5000,00 και Κλένια – διαστ.Αγιονόρι: 6000,00) Δ. Αγωγοί διαμέτρου Φ125/25ατμ: 3200,00μ.μ. (Χιλιόμετροι - Κλένια: 3200,00) Ε. Αγωγοί διαμέτρου Φ225/16ατμ: 6000,00μ.μ. (διασταύρωση Αθίκων – Χιλιόμετροι: 6000,00)</p> <p>2ος Κλάδος: Αγωγοί διαμέτρου Φ90/25ατμ: 8600,00μ.μ. (Αθίκια – Αγ.Ιωάννης: 8600,00)</p> <p>3ος Κλάδος: Α. Αγωγοί διαμέτρου Φ90/10ατμ: 3500,00μ.μ. (Αλμυρή - Κατακάλι: 3500,00) Β. Αγωγοί διαμέτρου Φ225/25ατμ: 13200,00μ.μ. (Αλμυρή - Ρητό: 5000,00 και Ρητό – Σοφικό: 8200,00) Γ. Αγωγοί διαμέτρου Φ250/10ατμ: 2900,00μ.μ. (Λουτρά - Αλμυρή: 2900,00)</p> <p>Μετά την περαίωση του έργου, θα καταργηθούν οι υφιστάμενες γεωτρήσεις με αποτέλεσμα τη μείωση της έντασης των απολήψεων από το ΥΥΣ, το οποίο βρίσκεται σε καλή ποσοτική κατάσταση, αλλά εκδηλώνει τάση πτώσης στάθμης. Το κόστος υλοποίησης του έργου ανέρχεται σε 4.8 εκ. ευρώ και κατανέμεται ισόποσα μεταξύ του εξεταζόμενου ΥΣ και του ΥΥΣ Βόρειας Κορινθίας</p>
GR0200200	Σύστημα Αραχναίου	GW	■ Καλή (Τοπική τάση*)	Έλεγχος απολήψεων	ΟΣ_ΥΔ02_5	Έλεγχος ποιοτικής κατάστασης αδειοδοτούμενων υδροληπτικών έργων σε συστήματα με υψηλές τιμές φυσικού υποβάθρου (χλωριόντα, θειικά). Αρμόδια Αρχή: Διοίκηση /Περιφέρεια		Βραχυπρόθεσμη	Μεσαία	0 €	0 €	0 €	Μέτρια	Μέτρια	Αμελητέα	Ο ετήσιος έλεγχος της ποιοτικής κατάστασης του υπόγειου νερού γίνεται ώστε να διαπιστώνεται η πιθανή επέκταση της ζώνης που χαρακτηρίζεται από υψηλές συγκεντρώσεις λόγω φυσικού υποβάθρου αλλά και η πιθανή αύξηση ή μείωση των συγκεντρώσεων του στοιχείου που την προκαλεί. Οι Διευθύνσεις Υδάτων με την αξιολόγηση των στοιχείων που θα προκύπτουν από τους ετήσιους ποιοτικούς ελέγχους, θα έχουν την δυνατότητα να λαμβάνουν τα αναγκαία μέτρα ανάλογα με την πιθανή επιδείνωση ή την βελτίωση της κατάστασης.

Κωδικός	ΥΣ	Είδος ΥΣ*	Υφιστάμενη Κατάσταση	Συμπληρωματικά μέτρα - Αρμόδια Αρχή		Εξαιρέσεις	Χρόνος Προετοιμασίας	Δραστηκότητα Μέτρου	Κόστος επένδυσης	Κόστος Λειτουργίας	Ολικό Κόστος	Κοινωνικές επιπτώσεις	Οικονομικές επιπτώσεις	Περιβαλλοντικές επιπτώσεις	Ενταγμένα έργα	Σχόλια
GR0200200	Σύστημα Αραχναίου	GW	■ Καλή (Τοπική τάση*)	Έλεγχος εκπομπής ρύπων	ΟΣ_ΥΔ02_6		Βραχυπρόθεσμη	Μεσαία	0 €	0 €	0 €	Μέτρια	Μέτρια	Αμελητέα		Μέχρι την ακριβή οριοθέτηση των ζωνών περιορισμού με βάση τις ειδικές υδρογεωλογικές μελέτες που θα πρέπει να συνταχθούν, προτείνεται η θεσμοθέτηση των κάτωθι παράκτιων ζωνών απαγορεύσεων ανόρυξης νέων γεωτρήσεων για νέες χρήσεις νερού καθώς και επέκτασης αδειών υφισταμένων χρήσεων: - Για τα κοκκώδη ελεύθερης πιεζομετρικής επιφάνειας: 200μ, - Για τα κοκκώδη υποπίεση: 100μ, Σε ειδικές περιπτώσεις (πχ ύδρευση, γεωτρήσεις ιχθυοκαλλιεργειών και αφαλάτωσης) μπορεί να δίνεται άδεια ανόρυξης νέας γεώτρησης μετά την υποβολή υδρογεωλογικής έκθεσης η μελέτης και έγκριση από τη Διεύθυνση Υδάτων. Τα ανωτέρω αναφέρονται στο υπό εκμετάλλευση υπόγειο σύστημα και όχι στη χωρική και μόνο θέση του νέου υδροληπτικού έργου. Οι ανωτέρω περιορισμοί αποσκοπούν στον περιορισμό της επέκτασης της υφαλμύρισης στα παράκτια συστήματα. Οι ζώνες με περιορισμούς ή απαγορεύσεις υδροληπτικών έργων θα καθορισθούν από Ειδική Υδρογεωλογική μελέτη. Από την απαγόρευση εξαιρούνται οι ειδικές περιπτώσεις που αφορούν, με προτεραιότητα, στην εκτέλεση έργων για ύδρευση με χρήση πόσιμου ύδατος καθώς και άλλες ειδικές περιπτώσεις όπως π.χ. γεωτρήσεις ιχθυοκαλλιεργειών, πηγάδια άντλησης νερού για εργοστάσια αφαλάτωσης κ.α. Στις περιπτώσεις αυτές, η αδειοδότηση γίνεται μετά την υποβολή τεκμηριωμένης υδρογεωλογικής μελέτης που θα εξετάζεται και θα εγκρίνεται από τις αρμόδιες Διευθύνσεις Υδάτων. Για την υπαγωγή άλλων περιπτώσεων στις ανωτέρω εξαιρέσεις γνωμοδοτεί το Συμβούλιο Υδάτων της Αποκεντρωμένης Διοίκησης με βάση περιβαλλοντικά και κοινωνικοοικονομικά κριτήρια. Οι προδιαγραφές για τις προαναφερθείσες υδρογεωλογικές μελέτες θα καθοριστούν από τις συναρμόδιες αρχές υπό το συντονισμό της ΕΓΥ.
GR0200200	Σύστημα Αραχναίου	GW	■ Καλή (Τοπική τάση*)	Έλεγχος εκπομπής ρύπων	ΟΣ_ΥΔ02_7		Μεσοπρόθεσμη	Μεσαία	30.000 €	0 €	30.000 €	Μέτρια	Μέτρια	Αμελητέα		Στα παράκτια ΥΣ που είναι σε κακή ποιοτική κατάσταση λόγω υφαλμύρισης ή παρουσιάζουν τοπική υφαλμύριση θα πρέπει να συνταχθούν ειδικές υδρογεωλογικές μελέτες για τον ακριβή καθορισμό των ορίων απαγόρευσης εκτέλεσης νέων υδροληψιών και επεκτάσεων του μετώπου υφαλμύρισης, ώστε στη ζώνη αυτή να ληφθούν μέτρα για σταδιακή αποκατάσταση μέσω όχι μόνο απαγόρευσης νέων γεωτρήσεων αλλά μείωσης έως και κατάρτησης των αντλήσεων των υφισταμένων χρήσεων, δίνοντας προτεραιότητα στην εξεύρεση εναλλακτικών λύσεων κάλυψης των αρδευτικών αναγκών τους.

Πίνακας αξιολόγησης συμπληρωματικών μέτρων στη ΛΑΠ Πείρου- Βέργα – Πηνειού

Κωδικός	ΥΣ	Είδος ΥΣ*	Υφιστάμενη Κατάσταση	Συμπληρωματικά μέτρα - Αρμόδια Αρχή		Εξαιρέσεις	Χρόνος Προετοιμασίας	Δραστητικότητα Μέτρου	Κόστος επένδυσης	Κόστος λειτουργίας	Ολικό Κόστος	Κοινωνικές επιπτώσεις	Οικονομικές επιπτώσεις	Περιβαλλοντικές επιπτώσεις	Ενταγμένα έργα	Σχόλια
GR0228R00201002N	ΠΗΝΕΙΟΣ Π.	R	■ Μέτρια	Έλεγχος εκπομπής ρύπων	5.04	Έλεγχος τήρησης των ορίων διάθεσης στο ΥΣ από παρακείμενες μεταποιητικές μονάδες (3 φορές ετησίως) Αρμόδια Αρχή: Περιφέρεια	-	Βραχυπρόθεσμη	Μεγάλη	0 €	0 €	0 €	Μέτρια	Μέτρια	Αμελητέα	Η κατάσταση στο εξεταζόμενο ΥΣ είναι μέτρια ενώ οι πιέσεις που δέχεται κυρίως από γεωργικές δραστηριότητες και μεταποιητικές μονάδες χαρακτηρίζονται ως υψηλής έντασης. Προτείνονται αυστηρότεροι έλεγχοι, αναφορικά με τα όρια διάθεσης των μεταποιητικών μονάδων που λειτουργούν παρακείμενα του ΥΣ, με στόχο την αναβάθμιση της κατάστασης του ΥΣ
GR0228R00201003N	ΠΗΝΕΙΟΣ Π.	R	■ Μέτρια	Διοικητικά Μέτρα	2.05	Απαγόρευση αμμοχαλικοληψιών Αρμόδια Αρχή: Περιφέρεια	Εξαιρέση	Βραχυπρόθεσμη	Μεσαία	0 €	0 €	0 €	Αμελητέα	Μεγάλη	Αμελητέα	Πρόκειται για ένα διοικητικό μέτρο που στόχο έχει την προστασία του εξεταζόμενου ΥΣ. Το ΥΣ βρίσκεται σε μέτρια οικολογική κατάσταση, ενώ οι πιέσεις που δέχεται αξιολογούνται ως υψηλής έντασης. Οι αμμοληψίες αποτελούν σοβαρή υδρομορφολογική αλλοίωση για τον ποταμό η οποία επηρεάζει τόσο βιοτικές όσο και αβιοτικές παραμέτρους και παράλληλα διαταράσσεται η δίαιτα των φερτών στο κατάντη σύστημα. Το ΥΣ βρίσκεται εντός της ευάλωτης ζώνης σε νιτρορρύπανση Λεκάνης του Πηνειού, για την οποία υπάρχει Πρόγραμμα Δράσης.
GR0228R00201004H	ΠΗΝΕΙΟΣ Π.	R	■ Μέτριο	Ανασύσταση και αποκατάσταση περιοχών υγροβιότοπων	7.07	Προσδιορισμός οικολογικής παροχής από Λιμναίο ΥΣ, τη θερινή περίοδο λαμβάνοντας υπόψη τις απολήψεις από τη λίμνη, μετά την υλοποίηση των σχετιζόμενων έργων ύδρευσης Αρμόδια Αρχή: Περιφέρεια	Εξαιρέση	Μεσοπρόθεσμη	Μεγάλη	10.000 €	0 €	10.000 €	Αμελητέα	Αμελητέα	Αμελητέα	Το ΥΣ είναι Ιδιαίτερος τροποποιημένο και έχει μέτριο οικολογικό δυναμικό, ενώ η ένταση των πιέσεων που δέχεται είναι υψηλή. Προτείνεται ο προσδιορισμός οικολογικής παροχής από την ΤΛ Πηνειού τη θερινή περίοδο λαμβάνοντας υπόψη τις απολήψεις από τη λίμνη, μετά την υλοποίηση των σχετιζόμενων έργων (ύδρευση Αμαλιάδας, υπογειοποίηση δικτύων φυσικής ροής ΤΟΕΒ Γαστούνης, Αμαλιάδας, Α' Πύργου, Πελοπίου, Επιταλίου, Επέκταση Κεντρικής Διώρυγας Πηνειού στους Δήμους Δυτικής Αχαΐας).
GR0228R00204007N	ΛΑΔΩΝ ΠΗΝΕΙΑΙΟΣ Π.	R	■ Καλή	Διοικητικά Μέτρα	2.05	Απαγόρευση νέων αμμοχαλικοληψιών η αδειών επεκτάσεων πλην των περιπτώσεων για αποφυγή πλημμύρας από την Πολιτική Προστασία της Περιφέρειας Αρμόδια Αρχή: Περιφέρεια	-	Βραχυπρόθεσμη	Μεσαία	0 €	0 €	0 €	Αμελητέα	Μεγάλη	Αμελητέα	Πρόκειται για ένα διοικητικό μέτρο που στόχο έχει την προστασία του εξεταζόμενου ΥΣ, καθώς και όσων βρίσκονται κατάντη (ΤΛ Πηνειού). Το ΥΣ βρίσκεται σε καλή οικολογική κατάσταση, ενώ οι πιέσεις που δέχεται αξιολογούνται ως υψηλής έντασης. Οι αμμοληψίες αποτελούν σοβαρή υδρομορφολογική αλλοίωση για τον ποταμό η οποία επηρεάζει τόσο βιοτικές όσο και αβιοτικές παραμέτρους και παράλληλα διαταράσσεται η δίαιτα των φερτών στην ΤΛ Πηνειού.
GR0228R00401021N	ΠΕΙΡΟΣ Π.	R	■ Ελλιπής	Ανασύσταση και αποκατάσταση περιοχών υγροβιότοπων	7.03	Ενίσχυση υποδομών παρακολούθησης βιοτικών και αβιοτικών παραμέτρων εκβολής ποταμού, με στόχο τον καθορισμό οικολογικής παροχής στην εκβολή του ποταμού με βάση τους βιοτικούς και αβιοτικούς δείκτες του μεταβατικού ΥΣ Αρμόδια Αρχή: Περιφέρεια	-	Μεσοπρόθεσμη	Μεσαία	20.000 €	0 €	20.000 €	Αμελητέα	Αμελητέα	Αμελητέα	Η εκβολή του ποτάμιου ΥΣ αποτελεί σημαντικό υγροτοπικό οικοσύστημα, για την προστασία του οποίου απαιτείται η γνώση όλων των βιοτικών και αβιοτικών παραμέτρων για την κατανόηση της λειτουργίας τους. Το ΥΣ βρίσκεται σε ελλιπή οικολογική κατάσταση, ενώ οι πιέσεις που δέχεται αξιολογούνται ως υψηλής έντασης. Ο Καθορισμός της οικολογικής παροχής συνίσταται στον προσδιορισμό της ελάχιστης παροχής, η οποία θα διασφαλίζει την ομαλή λειτουργία του οικοσυστήματος, όπως αυτή εκφράζεται μέσα από βιοτικές και αβιοτικές παραμέτρους. Προτείνεται ο καθορισμός οικολογικής παροχής στην εκβολή του ποταμού με βάση τους βιοτικούς και αβιοτικούς δείκτες του μεταβατικού ΥΣ Εκβολή Πείρου, σε συνδυασμό με τις προβλεπόμενες από τους περιβαλλοντικούς όρους οικολογικές παροχές των φραγμάτων Βαλμαδούρας και Αστερίου στα ανάντη ΥΣ

Κωδικός	ΥΣ	Είδος ΥΣ*	Υφιστάμενη Κατάσταση	Συμπληρωματικά μέτρα - Αρμόδια Αρχή		Εξαιρέσεις	Χρόνος Προετοιμασίας	Δραστητικότητα Μέτρου	Κόστος επένδυσης	Κόστος λειτουργίας	Ολικό Κόστος	Κοινωνικές επιπτώσεις	Οικονομικές επιπτώσεις	Περιβαλλοντικές επιπτώσεις	Ενταγμένα έργα	Σχόλια
GR0228R000404024N	ΠΑΡΑΠΕΙΡΟΣ Ρ.	R	■ Μέτρια	Έλεγχος εκπομπής ρύπων	5.04	Έλεγχος τήρησης των ορίων διάθεσης στο ΥΣ από παρακείμενες μεταποιητικές μονάδες (3 φορές ετησίως) Αρμόδια Αρχή: Περιφέρεια	Εξαιρέση	Βραχυπρόθεσμη	Μεγάλη	0 €	0 €	0 €	Μέτρια	Μέτρια	Αμελητέα	Η κατάσταση στο εξεταζόμενο ΥΣ είναι μέτρια ενώ οι πιέσεις που δέχεται κυρίως από γεωργικές δραστηριότητες και μεταποιητικές μονάδες χαρακτηρίζονται ως υψηλής έντασης. Προτείνονται αυστηρότεροι έλεγχοι, αναφορικά με τα όρια διάθεσης των μεταποιητικών μονάδων που λειτουργούν παρακείμενα του ΥΣ, με στόχο την αναβάθμιση της κατάστασης του ΥΣ
GR0228R000405027N	ΠΕΙΡΟΣ Π.	R	■ Άγνωστη	Μέτρα διαχείρισης της ζήτησης	9.02	Αντικατάσταση των μεθόδων άρδευσης με κατάκλυση και καταιονισμό, με τη μέθοδο της στάγδην άρδευσης Αρμόδια Αρχή: ΤΟΕΒ αρδευτικού Πείρου	.	Μακροπρόθεσμη	Μεγάλη	0 €	0 €	0 €	Μέτρια	Μεγάλη	Αμελητέα	Η αντικατάσταση αυτή μπορεί να περιορίσει σε σημαντικό βαθμό την υφιστάμενη κατασπατάληση αρδευτικού νερού. Χωρίς μεγάλη απόκλιση, μπορεί να θεωρηθεί ότι το 70% των εκτάσεων που αρδεύονται σήμερα με κατάκλυση και το 80% των εκτάσεων που αρδεύονται με καταιονισμό μπορεί να αρδευτεί με σταγόνες. Τα οφέλη σε νερό από την αντικατάσταση της κατάκλυσης με σταγόνες ανέρχονται στο 40%, ενώ του καταιονισμού με σταγόνες στο 30%. Το κόστος του μέτρου το οποίο θα επωμισθούν οι καλλιεργητές μπορεί να συμψηφισθεί με μέσω της κοστολόγησης του αρδευτικού νερού
GR0228R000405027N	ΠΕΙΡΟΣ Π.	R	■ Άγνωστη	Έργα αποκατάστασης υφιστάμενων υποδομών	13.03	Αντικατάσταση των ανοικτών συλλογικών δικτύων με κλειστά δίκτυα υπό πίεση αρδευτικού ΤΟΕΒ Αρμόδια Αρχή: ΥΠΑΑΤ	.	Μακροπρόθεσμη	Μεγάλη	5.220.000 €	0 €	5.220.000 €	Αμελητέα	Αμελητέα	Αμελητέα	Το έργο αφορά στην υπογειοποίηση των δικτύων ροής (καναλέτων) των ΤΟΕΒ Ισώματος και Χαλανδρίτσας που χρησιμοποιούνται για την άρδευση 4200 και 1600 στρεμμάτων αντίστοιχα, με στόχο τη μείωση των απωλειών.
GR0228L000000003H	Τεχνητή Λίμνη Πηνειού	L	■ Άγνωστο	Έργα αποκατάστασης υφιστάμενων υποδομών	13.03	Αντικατάσταση των ανοικτών συλλογικών δικτύων με κλειστά δίκτυα υπό πίεση αρδευτικού ΤΟΕΒ Αρμόδια Αρχή: ΥΠΑΑΤ	.	Μακροπρόθεσμη	Μεγάλη	15.393.878 €	0 €	15.393.878 €	Αμελητέα	Αμελητέα	Αμελητέα	Το εξεταζόμενο ΥΣ είναι Οριστικά Ιδιαίτερος Τροποποιημένο, έχει άγνωστο οικολογικό δυναμικό και οι υφιστάμενες πιέσεις έχουν υψηλή ένταση. Η ένταση των απολήψεων αξιολογείται ως υψηλή. Προτείνεται η αντικατάσταση των δικτύων με στόχο την μείωση των απωλειών. Συγκεκριμένα, τα έργα που θα κατασκευαστούν είναι: -Υπογειοποίηση δικτύων ροής (καναλέτων) ΤΟΕΒ Γαστούνης, Αμαλιάδος, Α΄ Πύργου, Πελοπίου & Επιταλίου Ν. Ηλείας. ο συνολικό κόστος του έργου ανέρχεται σε 11,5 εκ € και κατανέμεται ισόποσα στο εξεταζόμενο ΥΣ και στο ΥΣ Αλφειός (κάτω ρους), που ανήκει στο Υδατικό Διαμέρισμα. -Αντικατάσταση προβληματικών υπογείων αγωγών από προεντεταμένο σκυρόδεμα και διατάξεις καθαρισμού ύδατος Αντλιοστασίων Α6-Α16 του ΤΟΕΒ Μυρτουντιών Ν. Ηλείας. (9.643.878 €)
GR0228L000000002H	Τεχνητή Λίμνη Αστερίου	L	----	Αναύσταση και αποκατάσταση περιοχών υγροβιότοπων	7.01	Αναθεώρηση περιβαλλοντικών όρων λειτουργίας με στόχο την επίτευξη καλού οικολογικού δυναμικού Αρμόδια Αρχή: ΥΠΟΜΕΔΙ	.	Μακροπρόθεσμη	Μεγάλη	0	0 €	0 €	Αμελητέα	Αμελητέα	Αμελητέα	Η πλήρωση του ταμειυτήρα της λίμνης δεν έχει ολοκληρωθεί ακόμα. Προτείνεται η αναθεώρηση των περιβαλλοντικών όρων λειτουργίας, μετά την πλήρωση της, έτσι ώστε να επιτευχθεί το καλό οικολογικό δυναμικό έως το 2021.

Κωδικός	ΥΣ	Είδος ΥΣ*	Υφιστάμενη Κατάσταση	Συμπληρωματικά μέτρα - Αρμόδια Αρχή		Εξαιρέσεις	Χρόνος Προετοιμασίας	Δραστηριότητα Μέτρου	Κόστος επένδυσης	Κόστος λειτουργίας	Ολικό Κόστος	Κοινωνικές επιπτώσεις	Οικονομικές επιπτώσεις	Περιβαλλοντικές επιπτώσεις	Ενταγμένα έργα	Σχόλια
GR0228L000000001N	Λίμνη Λάμια	L	■ Άγνωστη	Λοιπά σχετικά μέτρα	18.11	Σταδιακή αντικατάσταση καλλιεργειών αραβοσίτου και ντομάτας εντός των ζωνών υψηλής προστασίας Αρμόδια Αρχή: ΥΠΑΑΤ		Μεσοπρόθεσμη	0 €	0 €	0 €	Μεγάλη	Μέτρια	Αμελητέα		Μία από τις πλέον βασικές πιέσεις στη λ/θ προέρχεται από τη λίπανση των καλλιεργειών στη γύρω περιοχή. Προτείνεται η ενθάρρυνση των καλλιεργητών ώστε σταδιακά να αντικατασταθούν οι επιβλαβείς για τη λ/θ καλλιεργείες εντός της ζώνης προστασίας (ντομάτα, αραβόσιτος) με αντίστοιχες βιολογικές.
GR0228T0001N	Λιμνοθάλασσα Πατά (Λορέας)	T	■ Ελλιπής	Έργα έρευνας, ανάπτυξης και επίδειξης (βέλτιστων πρακτικών)	16.01	Ενίσχυση υποδομών παρακολούθησης βιοτικών και αβιοτικών παραμέτρων λιμνοθαλασσών Αρμόδια Αρχή: Φορέας Διαχείρισης Εθνικού Πάρκου Κοτυχίου - Στροφυλιάς		Μεσοπρόθεσμη	75.000 €	0 €	75.000 €	Αμελητέα	Αμελητέα	Αμελητέα	ΕΠΠΕΡΑΑ	Στη λ/θ λειτουργούν δύο πλήρεις σταθμοί μέτρησης φυσικοχημικών παραμέτρων ποιότητας υδάτων. Από τον Απρίλιο του 2010 οι συγκεκριμένοι σταθμοί δε λειτουργούν. Προτείνεται η αναβάθμιση τους και η επαναλειτουργία τους στα πλαίσια του υποέργου "Αναβάθμιση τηλεμετρικών σταθμών στις λιμνοθάλασσες" της συγχρηματοδοτούμενης εγκεκριμένης πράξης του ΕΠΠΕΡΑΑ "Προστασία και Διατήρηση της βιοποικιλότητας του Εθνικού Πάρκου Υγροτόπων Κοτυχίου - Στροφυλιάς"
GR0228T0001N	Λιμνοθάλασσα Πατά (Λορέας)	T	■ Ελλιπής	Έργα έρευνας, ανάπτυξης και επίδειξης (βέλτιστων πρακτικών)	16.02	Ενίσχυση υποδομών παρακολούθησης υδάτων, εισροής γλυκών υδάτων καθώς επίσης κίνησης και συμπεριφοράς των ρευμάτων Αρμόδια Αρχή: Φορέας Διαχείρισης Εθνικού Πάρκου Κοτυχίου - Στροφυλιάς		Βραχυπρόθεσμη	10.000 €	0 €	10.000 €	Αμελητέα	Αμελητέα	Αμελητέα		Προτείνεται η εκπόνηση μελέτης με αντικείμενο την παρακολούθηση της ροής των υδάτων στη λιμνοθάλασσα και συγκεκριμένα της εισροής γλυκών υδάτων καθώς επίσης και της συμπεριφοράς των ρευμάτων. Σκοπός είναι η κατανόηση της λειτουργίας της λιμνοθάλασσας και η πρόταση συγκεκριμένων μέτρων.
GR0228T0004N	Λιμνοθάλασσα Κοτυχίου	T	■ Ελλιπής	Έργα δομικών κατασκευών	11.15	Ορθολογική διαχείριση λυμάτων από οικισμούς με πληθυσμό αιχμής <2000 ΜΙΠ (οικισμοί Δ' προτεραιότητας) Αρμόδια Αρχή: Περιφέρεια		Μακροπρόθεσμη	400.000 €	8.000 €	408.000 €	Μεγάλη	Αμελητέα	Αμελητέα		Εφαρμογή των κατευθυντηρίων γραμμών της ΕΓΥ σχετικά με την ορθή πρακτική διαχείρισης λυμάτων για οικισμούς <2000 ΜΙΠ κατά προτεραιότητα στους οικισμούς εκείνους που αποχετεύουν σε ευαίσθητους αποδέκτες. Οι οικισμοί του Αγ. Παντελεήμονα, τα Μπρατζαλέικα, ο Μπρινιάς, τα Κραγκαρέικα δεν έχουν σύστημα διαχείρισης αποβλήτων. Στους οικισμούς αυτούς, βέβαια, δεν κατοικεί μεγάλος αριθμός μόνιμων κατοίκων όμως, λόγω της θέσης τους, επιβαρύνουν σαφώς τη λιμνοθάλασσα και το γενικότερο θαλάσσιο περιβάλλον. Προτείνεται η εγκατάσταση ΕΕΛ για τους τέσσερις οικισμούς.
GR0228T0004N	Λιμνοθάλασσα Κοτυχίου	T	■ Ελλιπής	Έργα αποκατάστασης υφιστάμενων υποδομών	13.04	Εκτροπή όπου υπάρχουν αποστραγγιστικών τάφρων και εκβολή τους απ' ευθείας στη θάλασσα αντί επικείμενων λιμνοθαλασσών Αρμόδια Αρχή: Περιφέρεια		Μακροπρόθεσμη	300.000 €	0 €	300.000 €	Μέτρια	Αμελητέα	Αμελητέα		Την δεκαετία του 1960 κατασκευάστηκε περιφερειακή τάφρος στην ανατολική πλευρά του Κοτυχίου και παράλληλα έγιναν έργα διευθέτησης των χειμάρρων, οι οποίοι πέφτουν πλέον στο Κοτύχι μέσα από ανοίγματα στη περιφερειακή τάφρο. Τα έργα αυτά είχαν ως αποτέλεσμα τη συσσώρευση στη λ/θ σημαντικών ποσοτήτων φερτών από τα συμβάλλοντα ρέματα και τάφρους. Την εισροή σημαντικών ποσοτήτων χαμηλής ποιότητας γλυκού νερού από την στράγγιση των αρδευτικών δικτύων. Τον Ιούνιο του 2006 εκπονήθηκε Προμελέτη Περιβαλλοντικών Επιπτώσεων Έργων Προστασίας Λιμνοθάλασσας Κοτυχίου και το Νοέμβριο του ίδιου έτους σχετική Μελέτη Περιβαλλοντικών Επιπτώσεων Έργων Προστασίας Νότιου Τμήματος Λιμνοθάλασσας Κοτυχίου όπου προτείνεται η κατασκευή έργων διευθέτησης των απορροών έτσι ώστε να καταλήγουν στη θάλασσα. Με την υπ' αριθ. 131303/25-07-2007 (Κοινή Απόφαση Υπ. Περιβάλλοντος Χωροταξίας και

Κωδικός	ΥΣ	Είδος ΥΣ*	Υφιστάμενη Κατάσταση	Συμπληρωματικά μέτρα - Αρμόδια Αρχή		Εξαιρέσεις	Χρόνος Προετοιμασίας	Δραστητικότητα Μέτρου	Κόστος επένδυσης	Κόστος λειτουργίας	Ολικό Κόστος	Κοινωνικές επιπτώσεις	Οικονομικές επιπτώσεις	Περιβαλλοντικές επιπτώσεις	Ενταγμένα έργα	Σχόλια
GR0228T0004N	Λιμνοθάλασσα Κοτυχίου	T	■ Ελλιπής	Έργα αποκατάστασης υφιστάμενων υποδομών	13.06	Περιορισμός των φερτών υλικών που προσχώνουν τις ΛΘ, με απόσβεση όλων των χειμάρρων που καταλήγουν σ' αυτό <i>Αρμόδια Αρχή: Περιφέρεια</i>	Μακροπρόθεσμη	Μεγάλη	75.000 €	0 €	75.000 €	Αμελητέα	Αμελητέα	Μέτρια		<p>Δημοσίων Έργων και Υπ. Αγροτικής Ανάπτυξης και Τροφίμων) εγκρίθηκαν οι Περιβαλλοντικοί Όροι για το Έργο «Έργα προστασίας νοτίου τμήματος λιμνοθάλασσας Κοτυχίου»</p> <p>Το έργο περιλαμβάνει:</p> <p>α) Ανακατασκευή της υφιστάμενης αποστραγγιστικής τάφρου T22</p> <p>β) επέκταση της T22 ώστε να συμβληθεί με το ρ. Γουβός και κατασκευή αναβαθμού επί της αρχής της T22 που θα επιτρέπει τη διέλευση μόνο των υψηλών παροχών (άνω των 12 m³/s) προς αυτήν και κατ' επέκταση προς τη θάλασσα, ενώ οι χαμηλές παροχές θα συνεχίζουν στο κατάντη της τμήμα του ρέματος καταλήγοντας στη λιμνοθάλασσα</p> <p>γ) Έργα επί του ρ. Γουβός κατάντη της συμβολής με την T22. Το έργο δεν έχει ολοκληρωθεί και προτείνεται η περάτωση του.</p>
GR0228T0004N	Λιμνοθάλασσα Κοτυχίου	T	■ Ελλιπής	Έργα έρευνας, ανάπτυξης και επίδειξης (βέλτιστων πρακτικών)	16.01	Ενίσχυση υποδομών παρακολούθησης βιοτικών και αβιοτικών παραμέτρων λιμνοθαλασσών <i>Αρμόδια Αρχή: Φορέας Διαχείρισης Εθνικού Πάρκου Κοτυχίου - Στροφυλιάς</i>	Βραχυπρόθεσμη	Μεσαία	75.000 €	0 €	75.000 €	Αμελητέα	Αμελητέα	Αμελητέα	ΕΠΠΕΡΑΑ	<p>Προτείνεται η εκπόνηση μελέτης με αντικείμενο την παρακολούθηση των αβιοτικών και βιοτικών παραμέτρων της λιμνοθάλασσας με σκοπό και την αξιοποίηση παλιότερων προγραμμάτων παρακολούθησης που έχουν υλοποιηθεί στην περιοχή. Στη λ/θ λειτουργούν δύο πλήρεις σταθμοί μέτρησης φυσικοχημικών παραμέτρων ποιότητας υδάτων. Από τον Απρίλιο του 2010 οι συγκεκριμένοι σταθμοί δε λειτουργούν. Προτείνεται η αναβάθμιση τους και η επαναλειτουργία τους στα πλαίσια του υποέργου "Αναβάθμιση τηλεμετρικών σταθμών στις λιμνοθάλασσες" της συγχρηματοδοτούμενης εγκεκριμένης πράξης του ΕΠΠΕΡΑΑ "Προστασία και Διατήρηση της βιοποικιλότητας του Εθνικού Πάρκου Υγροτόπων Κοτυχίου - Στροφυλιάς"</p>
GR0228T0004N	Λιμνοθάλασσα Κοτυχίου	T	■ Ελλιπής	Έργα έρευνας, ανάπτυξης και επίδειξης (βέλτιστων πρακτικών)	16.02	Ενίσχυση υποδομών παρακολούθησης υδάτων, εισροής γλυκών υδάτων καθώς επίσης κίνησης και συμπεριφοράς των ρευμάτων <i>Αρμόδια Αρχή: Φορέας Διαχείρισης Εθνικού Πάρκου Κοτυχίου - Στροφυλιάς</i>	Μεσοπρόθεσμη	Μεσαία	10.000 €	0 €	10.000 €	Αμελητέα	Αμελητέα	Αμελητέα		<p>Προτείνεται η εκπόνηση μελέτης με αντικείμενο την παρακολούθηση της ροής των υδάτων στη λιμνοθάλασσα και συγκεκριμένα της εισροής γλυκών υδάτων καθώς επίσης και της συμπεριφοράς των ρευμάτων. Σκοπός είναι η κατανόηση της λειτουργίας της λιμνοθάλασσας και η πρόταση συγκεκριμένων μέτρων.</p>

Κωδικός	ΥΣ	Είδος ΥΣ*	Υφιστάμενη Κατάσταση	Συμπληρωματικά μέτρα - Αρμόδια Αρχή		Εξαιρέσεις	Χρόνος Προετοιμασίας	Δραστητικότητα Μέτρου	Κόστος επένδυσης	Κόστος λειτουργίας	Ολικό Κόστος	Κοινωνικές επιπτώσεις	Οικονομικές επιπτώσεις	Περιβαλλοντικές επιπτώσεις	Ενταγμένα έργα	Σχόλια
GR0228T0004N	Λιμνοθάλασσα Κοτυχίου	Τ	■ Ελλιπής	Λοιπά σχετικά μέτρα	18.11	Σταδιακή αντικατάσταση επιβλαβών καλλιεργειών εντός των ζωνών υψηλής προστασίας Αρμόδια Αρχή: ΥΠΑΑΤ		Μεσοπρόθεσμη	Μεσαία	0 €	0 €	0 €	Μεγάλη	Μέτρια	Αμελητέα	Μία από τις πλέον βασικές πιέσεις στη λ/θ προέρχεται από τη λίπανση των καλλιεργειών στη γύρω περιοχή. Προτείνεται η ενθάρρυνση των καλλιεργητών ώστε σταδιακά να αντικατασταθούν οι επιβλαβείς για τη λ/θ καλλιέργειες εντός της ζώνης προστασίας (ντομάτα, αραβόσιτος) με αντίστοιχες βιολογικές.
GR0228T0005N	Λιμνοθάλασσα Καλονησίου	Τ	■ Μέτρια	Έργα έρευνας, ανάπτυξης και επίδειξης (βέλτιστων πρακτικών)	16.01	Ενίσχυση υποδομών παρακολούθησης βιοτικών και αβιοτικών παραμέτρων λιμνοθαλασσών Αρμόδια Αρχή: Φορέας Διαχείρισης Εθνικού Πάρκου Κοτυχίου - Στροφυλιάς		Μεσοπρόθεσμη	Μεσαία	10.000 €	0 €	10.000 €	Αμελητέα	Αμελητέα	Αμελητέα	Προτείνεται η εκπόνηση μελέτης με αντικείμενο την παρακολούθηση των αβιοτικών και βιοτικών παραμέτρων της λιμνοθάλασσας με σκοπό και την αξιοποίηση παλιότερων προγραμμάτων παρακολούθησης που έχουν υλοποιηθεί στην περιοχή.
GR0228T0005N	Λιμνοθάλασσα Καλογριάς	Τ	■ Μέτρια	Έργα έρευνας, ανάπτυξης και επίδειξης (βέλτιστων πρακτικών)	16.02	Ενίσχυση υποδομών παρακολούθησης υδάτων, εισροής γλυκών υδάτων καθώς επίσης κίνησης και συμπεριφοράς των ρευμάτων Αρμόδια Αρχή: Φορέας Διαχείρισης Εθνικού Πάρκου Κοτυχίου - Στροφυλιάς		Μεσοπρόθεσμη	Μεσαία	10.000 €	0 €	10.000 €	Αμελητέα	Αμελητέα	Αμελητέα	Προτείνεται η εκπόνηση μελέτης με αντικείμενο την παρακολούθηση της ροής των υδάτων στη λιμνοθάλασσα και συγκεκριμένα της εισροής γλυκών υδάτων καθώς επίσης και της συμπεριφοράς των ρευμάτων. Σκοπός είναι η κατανόηση της λειτουργίας της λιμνοθάλασσας και η πρόταση συγκεκριμένων μέτρων.
GR0228T0005N	Λιμνοθάλασσα Καλονησίου	Τ	■ Μέτρια	Λοιπά σχετικά μέτρα	18.11	Σταδιακή αντικατάσταση καλλιεργειών αραβόσιτου και ντομάτας εντός των ζωνών υψηλής προστασίας Αρμόδια Αρχή: ΥΠΑΑΤ		Μεσοπρόθεσμη	Μεσαία	0 €	0 €	0 €	Μεγάλη	Μέτρια	Αμελητέα	Μία από τις πλέον βασικές πιέσεις στη λ/θ προέρχεται από τη λίπανση των καλλιεργειών στη γύρω περιοχή. Προτείνεται η ενθάρρυνση των καλλιεργητών ώστε σταδιακά να αντικατασταθούν οι επιβλαβείς για τη λ/θ καλλιέργειες εντός της ζώνης προστασίας (ντομάτα, αραβόσιτος) με αντίστοιχες βιολογικές.
GR0200090	Σύστημα π. Λαρισσού	GW	■ Κακή	Έλεγχος απολήψεων	8.07	Οι συνολικές απολήψεις υπόγειου νερού να μην ξεπερνούν μια συγκεκριμένη ποσότητα (η ποσότητα δύναται να μεταβληθεί μετά από συναξιολόγηση των δεδομένων του δικτύου παρακολούθησης) Αρμόδια Αρχή: Δ/νση Υδάτων Αποκ. Διοίκησης	Εξάρθρωση	Μεσοπρόθεσμη	Μεγάλη	0 €	0 €	0 €	Μέτρια	Μέτρια	Αμελητέα	Το εξεταζόμενο υπόγειο ΥΣ βρίσκεται σε κακή ποσοτική και χημική κατάσταση, ενώ παρατηρείται ρύπανση από γεωργικές δραστηριότητες και υφαλμύριση. Για την προστασία του ΥΣ και την αναβάθμιση της κατάστασής του, προτείνεται οι συνολικές απολήψεις υπόγειου νερού να μην ξεπερνούν τα 20εκ.μ3 ετησίως (η ποσότητα δύναται να μεταβληθεί μετά από συναξιολόγηση των δεδομένων του δικτύου παρακολούθησης).

Κωδικός	ΥΣ	Είδος ΥΣ*	Υφιστάμενη Κατάσταση	Συμπληρωματικά μέτρα - Αρμόδια Αρχή			Εξαιρέσεις	Χρόνος Προετοιμασίας	Δραστηριότητα Μέτρου	Κόστος επένδυσης	Κόστος λειτουργίας	Ολικό Κόστος	Κοινωνικές επιπτώσεις	Οικονομικές επιπτώσεις	Περιβαλλοντικές επιπτώσεις	Ενταγμένα έργα	Σχόλια
GR0200090	Σύστημα π. Λαρισσού	GW	■ Κακή	Έργα δομικών κατασκευών	11.06	Υδροδότηση οικισμών Αρμόδια Αρχή: Περιφέρεια	Εξαιρέση	Μεσοπρόθεσμη	Μεγάλη	1.200.000 €	12.000 €	1.212.000 €	Αμελητέα	Αμελητέα	Αμελητέα		<p>Το ΥΣ βρίσκεται σε κακή ποιοτική και ποσοτική κατάσταση, ενώ καταγράφεται υφαλμύριση και ρύπανση από διάχυτες πηγές. Η σημερινή κάλυψη των αναγκών των οικισμών των Δ.Ε. Λαρισσού, Μόβρης, Δύμης γίνεται αποκλειστικά από την αξιοποίηση υπόγειων νερών της περιοχής με υδρογεωτρήσεις κατά το μεγαλύτερο μέρος και με υδρομαστεύσεις πηγών κατά μικρότερο. Προτείνεται η υδροδότηση των παραπάνω οικισμών με την κατασκευή Κεντρικού Εξωτερικού Δικτύου στο οποίο κύρια πηγή υδροδότησης θα αποτελεί ο ταμειυτήρας του φράγματος Πηνειού. Στο νέο έργο δεν περιλαμβάνεται καμιά παρέμβαση ή προσθήκη στα υφιστάμενα εσωτερικά δίκτυα, ενώ τα βασικά μέρη του έργου είναι:</p> <ul style="list-style-type: none"> -Έργο Υδροληψίας από την ΤΛ Πηνειού -Αντλιοστάσια Αναρρόφησης & Κατάθλιψης -Καταθλιπτικός αγωγός Μεταφοράς προς διυλιστήριο (12000μ) -Διυλιστήριο επεξεργασίας νερού -Κεντρικός αγωγός μεταφοράς (44200 μ), που διέρχεται κατά υφιστάμενων αγροτικών οδών. <p>Το έργο αυτό έχει λάβει τη θετική γνωμοδότηση της Προμελέτης Περιβαλλοντικών Επιπτώσεων</p>
GR0200090	Σύστημα π. Λαρισσού	GW	■ Κακή	Έργα δομικών κατασκευών	11.09	Άρδευση περιοχών μέσω επέκτασης τάφρου με στόχο την αντικατάσταση τμήματος αντλήσεων υπόγειου νερού Αρμόδια Αρχή: Περιφέρεια	Εξαιρέση	Μακροπρόθεσμη	Μεγάλη	15.470.000 €	0 €	15.470.000 €	Μεγάλη	Αμελητέα	Μέτρια		<p>Το ΥΣ βρίσκεται σε κακή ποιοτική και ποσοτική κατάσταση, ενώ καταγράφεται υφαλμύριση και ρύπανση από διάχυτες πηγές. Σήμερα η άρδευση κυρίως ικανοποιείται μέσω ιδιωτικών αντλητικών συγκροτημάτων. Προτείνεται η επέκταση της Κεντρικής Διώρυγας Πηνειού για την άρδευση περιοχών των Δ.Ε. Λαρισσού, Μόβρης, Δύμης και την αντικατάσταση τμήματος των αντλήσεων υπόγειου νερού με επιφανειακό από την ΤΛ Πηνειού. Ειδικότερα, το έργο αφορά στην περαιτέρω επέκταση εντός της ΠΕ Αχαΐας της υφιστάμενης Βόρειας Κύριας Διώρυγας (ΒΚΔ) που υδροδοτείται από την ΤΛ Πηνειού, καθώς και τη λειτουργία των διωρύγων του έργου ως προσωρινών αρδευτικών δικτύων για την άρδευση περίπου 63000 στρεμμάτων ευρισκόμενων παραπλεύρως των διωρύγων εντός ζώνης 1,5 km. Δευτερευόντως, το έργο μπορεί να χρησιμοποιηθεί για την εξυπηρέτηση βιομηχανικών και μεταποιητικών μονάδων με διάθεση της τάξης του 5% της παροχής της ΒΚΔ. Μελλοντικά, το έργο θα αποτελέσει τμήμα του μονίμου αρδευτικού που θα κατασκευαστεί στο πλαίσιο αναδασμού για την άρδευση 80000 στρεμμάτων περίπου. Έχουν εγκριθεί οι περιβαλλοντικοί όροι του έργου</p>
GR0200090	Σύστημα π. Λαρισσού	GW	■ Κακή	Τεχνητός εμπλουτισμός υδροφορέων	14.02	Υλοποίηση έρευνας για τεχνητό εμπλουτισμό των υπόγειων υδροφορέων Αρμόδια Αρχή: Περιφέρεια	Εξαιρέση	Μεσοπρόθεσμη	Μεγάλη	5.000.000 €	0 €	5.000.000 €	Αμελητέα	Αμελητέα	Αμελητέα		<p>Υλοποίηση υδρογεωλογικής μελέτης τεχνητού εμπλουτισμού ΒΔ Αχαΐας (ΥΠΑΑΤ – Ξ. Σταυρόπουλος, Αν. Βελισσαρίου, 1999)</p>

Κωδικός	ΥΣ	Είδος ΥΣ*	Υφιστάμενη Κατάσταση	Συμπληρωματικά μέτρα - Αρμόδια Αρχή			Εξαιρέσεις	Χρόνος Προετοιμασίας	Δραστητικότητα Μέτρου	Κόστος επένδυσης	Κόστος λειτουργίας	Ολικό Κόστος	Κοινωνικές επιπτώσεις	Οικονομικές επιπτώσεις	Περιβαλλοντικές επιπτώσεις	Ενταγμένα έργα	Σχόλια
GR0200090	Σύστημα π. Λαρισσού	GW	■ Κακή	Έλεγχος εκπομπής ρύπων	ΟΣ_ΥΔ02_2	Μέτρα ειδικής προστασίας σε περιοχές ΥΥΣ όπου υπάρχουν θερμομεταλλικά και ιαματικά νερά. <i>Αρμόδια Αρχή: Αποκεντρωμένη Διοίκηση (Δ/νση Υδάτων) / Περιφέρεια</i>	Εξαιρέση	Βραχυπρόθεσμη	Μεσαία	30.000 €	0 €	30.000 €	Μέτρια	Μέτρια	Μέτρια		Τα μέτρα ειδικής προστασίας των θερμομεταλλικών και ιαματικών νερών (περιοχή Λακόπετρα-Αράξου) συνδυάζονται και προσαρμόζονται με το υφιστάμενο και θεσμοθετημένο πλαίσιο προστασίας. Καταρχάς εφαρμόζονται οι απαγορεύσεις της ζώνης ελεγχόμενης προστασίας II των σημείων υδροληψίας υπόγειου νερού για ύδρευση. Σε ειδικές περιπτώσεις ήπιων και παραδοσιακών δραστηριοτήτων μπορεί να δίνεται άδεια εγκατάστασης μετά την υποβολή υδρογεωλογικής μελέτης και έγκριση από τη Διεύθυνση Υδάτων
GR0200090	Σύστημα π. Λαρισσού	GW	■ Κακή	Έλεγχος εκπομπής ρύπων	ΟΣ_ΥΔ02_6	Ορισμός κατ' αρχήν ζωνών περιορισμού ανόρυξης νέων γεωτρήσεων για νέες χρήσεις νερού καθώς και επέκτασης αδειών υφισταμένων χρήσεων στα παράκτια Υπόγεια Υδατικά Συστήματα που παρατηρούνται φαινόμενα Υφαλμύρισης. <i>Αρμόδια Αρχή: Αποκεντρωμένη Διοίκηση / ΥΠΕΚΑ (ΕΓΥ)</i>	Εξαιρέση	Βραχυπρόθεσμη	Μεσαία	0 €	0 €	0 €	Μέτρια	Μέτρια	Αμελητέα		Μέχρι την ακριβή οριοθέτηση των ζωνών περιορισμού με βάση τις ειδικές υδρογεωλογικές μελέτες που θα πρέπει να συνταχθούν, προτείνεται η θεσμοθέτηση των κάτωθι παράκτιων ζωνών απαγορεύσεων ανόρυξης νέων γεωτρήσεων για νέες χρήσεις νερού καθώς και επέκτασης αδειών υφισταμένων χρήσεων: - Για τα κοκκώδη ελεύθερης πιεζομετρικής επιφάνειας: 200μ, - Για τα κοκκώδη υποπίεση: 100μ, Σε ειδικές περιπτώσεις (πχ ύδρευση, γεωτρήσεις ιχθυοκαλλιεργειών και αφαλάτωσης) μπορεί να δίνεται άδεια ανόρυξης νέας γεώτρησης μετά την υποβολή υδρογεωλογικής έκθεσης η μελέτης και έγκριση από τη Διεύθυνση Υδάτων. Τα ανωτέρω αναφέρονται στο υπό εκμετάλλευση υπόγειο σύστημα και όχι στη χωρική και μόνο θέση του νέου υδροληπτικού έργου. Οι ανωτέρω περιορισμοί αποσκοπούν στον περιορισμό της επέκτασης της υφαλμύρισης στα παράκτια συστήματα. Οι ζώνες με περιορισμούς ή απαγορεύσεις υδροληπτικών έργων θα καθορισθούν από Ειδική Υδρογεωλογική μελέτη. Από την απαγόρευση εξαιρούνται οι ειδικές περιπτώσεις που αφορούν, με προτεραιότητα, στην εκτέλεση έργων για ύδρευση με χρήση πόσιμου ύδατος καθώς και άλλες ειδικές περιπτώσεις όπως π.χ. γεωτρήσεις ιχθυοκαλλιεργειών, πηγάδια άντλησης νερού για εργοστάσια αφαλάτωσης κ.α. Στις περιπτώσεις αυτές, η αδειοδότηση γίνεται μετά την υποβολή τεκμηριωμένης υδρογεωλογικής μελέτης που θα εξετάζεται και θα εγκρίνεται από τις αρμόδιες Διευθύνσεις Υδάτων. Για την υπαγωγή άλλων περιπτώσεων στις ανωτέρω εξαιρέσεις γνωμοδοτεί το Συμβούλιο Υδάτων της Αποκεντρωμένης Διοίκησης με βάση περιβαλλοντικά και κοινωνικοοικονομικά κριτήρια. Οι προδιαγραφές για τις προαναφερθείσες υδρογεωλογικές μελέτες θα καθοριστούν από τις συναρμόδιες αρχές υπό το συντονισμό της ΕΓΥ.
GR0200090	Σύστημα π. Λαρισσού	GW	■ Κακή	Έλεγχος εκπομπής ρύπων	ΟΣ_ΥΔ02_7	Καθορισμός και οριοθέτηση περιοχών ΥΥΣ που παρουσιάζουν κακή ποιοτική κατάσταση λόγω υφαλμύρισης ή παρουσιάζουν τοπική υφαλμύριση. <i>Αρμόδια Αρχή: Αποκεντρωμένη Διοίκηση / Περιφέρεια</i>	Εξαιρέση	Μεσοπρόθεσμη	Μεσαία	30.000 €	0 €	30.000 €	Μέτρια	Μέτρια	Αμελητέα		Στα παράκτια ΥΥΣ που είναι σε κακή ποιοτική κατάσταση λόγω υφαλμύρισης ή παρουσιάζουν τοπική υφαλμύριση θα πρέπει να συνταχθούν ειδικές υδρογεωλογικές μελέτες για τον ακριβή καθορισμό των ορίων απαγόρευσης εκτέλεσης νέων υδροληψιών και επεκτάσεων του μετώπου υφαλμύρισης, ώστε στη ζώνη αυτή να ληφθούν μέτρα για σταδιακή αποκατάσταση μέσω όχι μόνο απαγόρευσης νέων γεωτρήσεων αλλά μείωσης έως και κατάργησης των αντλήσεων των υφισταμένων χρήσεων, δίνοντας προτεραιότητα στην εξεύρεση εναλλακτικών λύσεων κάλυψης των αρδευτικών αναγκών τους.

Κωδικός	ΥΣ	Είδος ΥΣ*	Υφιστάμενη Κατάσταση	Συμπληρωματικά μέτρα - Αρμόδια Αρχή		Εξαιρέσεις	Χρόνος Προετοιμασίας	Δραστητικότητα Μέτρου	Κόστος επένδυσης	Κόστος λειτουργίας	Ολικό Κόστος	Κοινωνικές επιπτώσεις	Οικονομικές επιπτώσεις	Περιβαλλοντικές επιπτώσεις	Ενταγμένα έργα	Σχόλια
GR0200060	Σύστημα Πηνειού	GW	■ Καλή (Τοπική τάση*)	Έργα δομικών κατασκευών	11.06	Υδροδότηση οικισμών Αρμόδια Αρχή: Περιφέρεια		Μεσοπρόθεσμη	Μεγάλη	11.694.500 €	350.835 €	12.045.335 €	Αμελητέα	Αμελητέα	Αμελητέα	ΕΠΙΠΡΑΑ Το ΥΥΣ βρίσκεται σε καλή κατάσταση, αλλά παρατηρείται τάση αύξησης ρύπων, με αποτέλεσμα την κακή ποιότητα πόσιμου νερού. Το έργο αφορά στην απόληψη 6.000.000 εκ m3 από την ΤΛ Πηνειού για την ενίσχυση της ύδρευσης των ΔΕ Αμαλιάδας, Ανδραβίδας, Βαρθολομιού, Βουπρασίας, Γαστούνης, Κάστρου-Κυλλήνης, Λεχαιών & Τραγανού. Με την ολοκλήρωση του έργου θα μειωθούν οι απολήψεις από την πηγή Κακοταρίου και από γεωτρήσεις στο ΥΥΣ Πηνειού.
GR0200060	Σύστημα Πηνειού	GW	■ Καλή (Τοπική τάση*)	Έλεγχος εκπομπής ρύπων	ΟΣ_ΥΔ02_6	Ορισμός κατ' αρχήν ζωνών περιορισμού ανόρυξης νέων γεωτρήσεων για νέες χρήσεις νερού καθώς και επέκτασης αδειών υφισταμένων χρήσεων στα παράκτια Υπόγεια Υδατικά Συστήματα που παρατηρούνται φαινόμενα Υφαλμύρισης. Αρμόδια Αρχή: Αποκεντρωμένη Διοίκηση / ΥΠΕΚΑ		Βραχυπρόθεσμη	Μεσαία	0 €	0 €	0 €	Μέτρια	Μέτρια	Αμελητέα	Μέχρι την ακριβή οριοθέτηση των ζωνών περιορισμού με βάση τις ειδικές υδρογεωλογικές μελέτες που θα πρέπει να συνταχθούν, προτείνεται η θεσμοθέτηση των κάτωθι παράκτιων ζωνών απαγορεύσεων ανόρυξης νέων γεωτρήσεων για νέες χρήσεις νερού καθώς και επέκτασης αδειών υφισταμένων χρήσεων: - Για τα κοκκώδη ελεύθερης πιεζομετρικής επιφάνειας: 200μ, - Για τα κοκκώδη υποπίεση: 100μ, Σε ειδικές περιπτώσεις (πχ ύδρευση, γεωτρήσεις ιχθυοκαλλιεργειών και αφαλάτωσης) μπορεί να δίνεται άδεια ανόρυξης νέας γεώτρησης μετά την υποβολή υδρογεωλογικής έκθεσης η μελέτης και έγκριση από τη Διεύθυνση Υδάτων. Τα ανωτέρω αναφέρονται στο υπό εκμετάλλευση υπόγειο σύστημα και όχι στη χωρική και μόνο θέση του νέου υδροληπτικού έργου. Οι ανωτέρω περιορισμοί αποσκοπούν στον περιορισμό της επέκτασης της υφαλμύρισης στα παράκτια συστήματα. Οι ζώνες με περιορισμούς ή απαγορεύσεις υδροληπτικών έργων θα καθορισθούν από Ειδική Υδρογεωλογική μελέτη. Από την απαγόρευση εξαιρούνται οι ειδικές περιπτώσεις που αφορούν, με προτεραιότητα, στην εκτέλεση έργων για ύδρευση με χρήση πόσιμου ύδατος καθώς και άλλες ειδικές περιπτώσεις όπως π.χ. γεωτρήσεις ιχθυοκαλλιεργειών, πηγάδια άντλησης νερού για εργοστάσια αφαλάτωσης κ.α. Στις περιπτώσεις αυτές, η αδειοδότηση γίνεται μετά την υποβολή τεκμηριωμένης υδρογεωλογικής μελέτης που θα εξετάζεται και θα εγκρίνεται από τις αρμόδιες Διευθύνσεις Υδάτων. Για την υπαγωγή άλλων περιπτώσεων στις ανωτέρω εξαιρέσεις γνωμοδοτεί το Συμβούλιο Υδάτων της Αποκεντρωμένης Διοίκησης με βάση περιβαλλοντικά και κοινωνικοοικονομικά κριτήρια. Οι προδιαγραφές για τις προαναφερθείσες υδρογεωλογικές μελέτες θα καθοριστούν από τις συναρμόδιες αρχές υπό το συντονισμό της ΕΓΥ.
GR0200060	Σύστημα Πηνειού	GW	■ Καλή (Τοπική τάση*)	Έλεγχος εκπομπής ρύπων	ΟΣ_ΥΔ02_7	Καθορισμός και οριοθέτηση περιοχών ΥΥΣ που παρουσιάζουν κακή ποιοτική κατάσταση λόγω υφαλμύρισης ή παρουσιάζουν τοπική υφαλμύριση. Αρμόδια Αρχή: Αποκεντρωμένη Διοίκηση (Δ/νση Υδάτων) / Περιφέρεια		Μεσοπρόθεσμη	Μεσαία	30.000 €	0 €	30.000 €	Μέτρια	Μέτρια	Αμελητέα	Στα παράκτια ΥΥΣ που είναι σε κακή ποιοτική κατάσταση λόγω υφαλμύρισης ή παρουσιάζουν τοπική υφαλμύριση θα πρέπει να συνταχθούν ειδικές υδρογεωλογικές μελέτες για τον ακριβή καθορισμό των ορίων απαγόρευσης εκτέλεσης νέων υδροληψιών και επεκτάσεων του μετώπου υφαλμύρισης, ώστε στη ζώνη αυτή να ληφθούν μέτρα για σταδιακή αποκατάσταση μέσω όχι μόνο απαγόρευσης νέων γεωτρήσεων αλλά μείωσης έως και κατάργησης των αντλήσεων των υφισταμένων χρήσεων, δίνοντας προτεραιότητα στην εξεύρεση εναλλακτικών λύσεων κάλυψης των αρδευτικών αναγκών τους.

Πίνακας αξιολόγησης συμπληρωματικών μέτρων στη ΛΑΠ Κεφαλονιάς – Ιθάκης – Ζακύνθου

Κωδικός	ΥΣ	Είδος ΥΣ*	Υφιστάμενη Κατάσταση	Συμπληρωματικά μέτρα - Αρμόδια Αρχή		Εξαιρέσεις	Χρόνος Προετοιμασίας	Δραστηκότητα Μέτρου	Κόστος επένδυσης	Κόστος λειτουργίας	Ολικό Κόστος	Κοινωνικές επιπτώσεις	Οικονομικές επιπτώσεις	Περιβαλλοντικές επιπτώσεις	Ενταγμένα έργα	Σχόλια
GR0245T0001N - GR0245C0014N	ΛΙΜΝΟΘΑΛΑΣΣΑ ΚΟΥΤΑΒΟΥ - ΚΟΛΠΟΣ ΑΡΓΟΣΤΟΛΙΟΥ	T	■ Μέτρια	Έργα έρευνας, ανάπτυξης και επίδειξης (βέλτιστων πρακτικών)	16.01	Ενίσχυση υποδομών παρακολούθησης βιοτικών και αβιοτικών παραμέτρων λιμνοθαλασσών Αρμόδια Αρχή: Περιφέρεια		Μεσοπρόθεσμη	Μεσαία	10.000 €	0 €	10.000 €	Αμελητέα	Αμελητέα	Αμελητέα	Προτείνεται η εκπόνηση μελέτης με αντικείμενο την παρακολούθηση της ροής των υδάτων στη λιμνοθάλασσα και συγκεκριμένα της εισροής γλυκών υδάτων καθώς επίσης και της συμπεριφοράς των ρευμάτων. Σκοπός είναι η κατανόηση της λειτουργίας της λιμνοθάλασσας και η πρόταση συγκεκριμένων μέτρων.
GR0245T0001N - GR0245C0014N	ΛΙΜΝΟΘΑΛΑΣΣΑ ΚΟΥΤΑΒΟΥ - ΚΟΛΠΟΣ ΑΡΓΟΣΤΟΛΙΟΥ	T	■ Μέτρια	Έργα έρευνας, ανάπτυξης και επίδειξης (βέλτιστων πρακτικών)	16.02	Ενίσχυση υποδομών παρακολούθησης υδάτων, εισροής γλυκών υδάτων καθώς επίσης κίνησης και συμπεριφοράς των ρευμάτων Αρμόδια Αρχή: Περιφέρεια		Μεσοπρόθεσμη	Μεσαία	10.000 €	0 €	10.000 €	Αμελητέα	Αμελητέα	Αμελητέα	Προτείνεται η εκπόνηση μελέτης με αντικείμενο την παρακολούθηση της ροής των υδάτων στη λιμνοθάλασσα και συγκεκριμένα της εισροής γλυκών υδάτων καθώς επίσης και της συμπεριφοράς των ρευμάτων. Σκοπός είναι η κατανόηση της λειτουργίας της λιμνοθάλασσας και η πρόταση συγκεκριμένων μέτρων.

Κωδικός	ΥΣ	Είδος ΥΣ*	Υφιστάμενη Κατάσταση	Συμπληρωματικά μέτρα - Αρμόδια Αρχή			Εξαιρέσεις	Χρόνος Προετοιμασίας	Δραστητικότητα Μέτρου	Κόστος επένδυσης	Κόστος λειτουργίας	Ολικό Κόστος	Κοινωνικές επιπτώσεις	Οικονομικές επιπτώσεις	Περιβαλλοντικές επιπτώσεις	Ενταγμένα έργα	Σχόλια
GR0245T0001N - GR0245C0014N	ΛΙΜΝΟΘΑΛΑΣΣΑ ΚΟΥΤΑΒΟΥ - ΚΟΛΠΟΣ ΑΡΙΟΣΤΟΛΙΟΥ	T	■ Μέτρια	Έλεγχος εκπομπής ρύπων	5.06	Εξέταση των πιθανών πηγών ρύπανσης που σχετίζονται με τα φυτοφάρμακα, την αύξηση των συγκεντρώσεων αμμωνιακών και νιτρικών ενώσεων, ώστε να διερευνηθούν οι αιτίες του περιστατικού ρύπανσης της θαλάσσιας περιοχής τον Ιούνιο του 2011 <i>Αρμόδια Αρχή: Περιφέρεια</i>	-	Μεσοπρόθεσμη	Μεγάλη	10.000 €	0 €	10.000 €	Αμελητέα	Αμελητέα	Αμελητέα		<p>Το μεταβατικό ΥΣ βρίσκεται σε 2 κατάσταση, ενώ οι πιέσεις που δέχεται χαρακτηρίζονται ως υψηλής έντασης. Στις 23-6-2011 σημειώθηκε περιστατικό ρύπανσης, κατά τη διάρκεια του οποίου εκδηλώθηκε στην επιφάνεια ουσία χρώματος καστανού με λευκοκίτρινο αφρό. Από τη δειγματοληψία και η ανάλυση των δειγμάτων που διενεργήθηκε από το Κλιμάκιο Ελέγχου Ποιότητας Περιβάλλοντος (ΚΕΠΠΕ) διαπιστώθηκε ότι:</p> <ul style="list-style-type: none"> -η μάζα που εμφανίστηκε αποτελούταν από συσσωματώματα φυτοπλαγκτόν και ειδικότερα βενθικών διατόμων, που χαρακτηρίζεται ως φυσικό φαινόμενο θερινούς μήνες -Ανιχνεύθηκαν 9 δραστικά φυτοφάρμακα σε εύρος συγκεντρώσεων και παρατηρήθηκαν υπερβάσεις σε 2, εκ των οποίων ενός έχει ανασταλεί η λειτουργία του -Μετρήθηκαν υψηλές τιμές σε αιωρούμενο και σωματιδιακό υλικό -Ανιχνεύθηκαν παθογόνοι και μη μικροοργανισμοί σε συνδυασμό με υψηλή συγκέντρωση αμμωνιακών ιόντων που υποδηλώνουν ανεπεξέργαστα αστικά απόβλητα -Δεν ανιχνεύθηκαν πολυκυκλικοί αρωματικοί υδρογονάνθρακες <p>Προτείνεται η διερεύνηση των πιθανών πηγών ρύπανσης/μόλυνσης που σχετίζονται με τα φυτοφάρμακα, την αύξηση αμμωνιακών και νιτρικών ιόντων, του διαλυτού οργανικού άνθρακα και την ανάπτυξη παθογόνων μικροοργανισμών, με στόχο τον περιορισμό τους και την αποφυγή νέων περιστατικών ρύπανσης.</p>
GR0200050	Σύστημα Ζακύνθου	GW	■ Κακή	Έργα δομικών κατασκευών	8.03	Μείωση ή αντικατάσταση αντλήσεων υπογείου νερού με απολήψεις από επιφανειακό ΥΣ ή άλλο τεχνικό έργο (Λ/Δ, φράγμα), αφαλάτωση κλπ <i>Αρμόδια Αρχή: Περιφέρεια / Δ/νση Υδάτων Αποκεντρωμένης</i>	-	Μεσοπρόθεσμη	Μεσαία	50.000 €	0 €	50.000 €	Μέτρια	Μέτρια	Μέτρια		<p>Το ΥΥΣ βρίσκεται σε κακή ποιοτική κατάσταση και παρουσιάζει τοπικά τάση πτώσης της στάθμης. Προτείνεται η διερεύνηση για την αντικατάσταση των αντλήσεων από το ΥΥΣ με επιφανειακό νερό που θα προέρχεται από έργα, όπως λιμνοδεξαμενές ή φράγματα ή εγκατάσταση αφαλάτωσης. Με τον τρόπο αυτό θα αποτραπεί η υποβάθμιση της ποσοτικής κατάστασης του ΥΥΣ.</p>

Κωδικός	ΥΣ	Είδος ΥΣ*	Υφιστάμενη Κατάσταση	Συμπληρωματικά μέτρα - Αρμόδια Αρχή		Εξαιρέσεις	Χρόνος Προετοιμασίας	Δραστητικότητα Μέτρου	Κόστος επένδυσης	Κόστος λειτουργίας	Ολικό Κόστος	Κοινωνικές επιπτώσεις	Οικονομικές επιπτώσεις	Περιβαλλοντικές επιπτώσεις	Ενταγμένα έργα	Σχόλια
GR0200050	Σύστημα Ζακύνθου	GW	■ Κακή	Έλεγχος εκπομπής ρύπων	ΟΣ_ΥΔ02_3 Πρόγραμμα διερευνητικής παρακολούθησης ποιοτικής κατάστασης στα υπόγεια υδατικά συστήματα και στα επιφανειακά σώματα στις περιοχές υφιστάμενων ΧΥΤΑ. Αρμόδια Αρχή: Αποκεντρωμένη Διοίκηση / Περιφέρεια / Φορείς Λειτουργίας ΧΥΤΑ	Εξαιρέση	Μεσοπρόθεσμη	Μεσαία	0 €	2.000 €	2.000 €	Μέτρια	Αμελητέα	Αμελητέα		Προτείνεται η διερεύνηση της ποιοτικής κατάστασης των επιφανειακών και υπογείων νερών στην περίμετρο της περιοχής του υφιστάμενου ΧΥΤΑ Ζακύνθου. Το πρόγραμμα μετρήσεων θα καταρτιστεί από τη Δ/ση Υδάτων της ΑΠ και θα υλοποιηθεί είτε από την Περιφέρεια είτε από τους Φορείς Λειτουργίας των ΧΥΤΑ
GR0200050	Σύστημα Ζακύνθου	GW	■ Κακή	Έλεγχος εκπομπής ρύπων	ΟΣ_ΥΔ02_6 Ορισμός κατ' αρχήν ζωνών περιορισμού ανόρυξης νέων γεωτρήσεων για νέες χρήσεις νερού καθώς και επέκτασης αδειών υφισταμένων χρήσεων στα παράκτια Υπόγεια Υδατικά Συστήματα που παρατηρούνται φαινόμενα Υφαλμύρισης. Αρμόδια Αρχή: Αποκεντρωμένη Διοίκηση / ΥΠΕΚΑ (ΕΓΥ)	Εξαιρέση	Βραχυπρόθεσμη	Μεσαία	0 €	0 €	0 €	Μέτρια	Μέτρια	Αμελητέα		Μέχρι την ακριβή οριοθέτηση των ζωνών περιορισμού με βάση τις ειδικές υδρογεωλογικές μελέτες που θα πρέπει να συνταχθούν, προτείνεται η θεσμοθέτηση των κάτωθι παράκτιων ζωνών απαγορεύσεων ανόρυξης νέων γεωτρήσεων για νέες χρήσεις νερού καθώς και επέκτασης αδειών υφισταμένων χρήσεων: - Για τα κοκκώδη ελεύθερης πιεζομετρικής επιφάνειας: 200μ, - Για τα κοκκώδη υποπίεση: 100μ, Σε ειδικές περιπτώσεις (πχ ύδρευση, γεωτρήσεις ιχθυοκαλλιεργειών και αφαλάτωσης) μπορεί να δίνεται άδεια ανόρυξης νέας γεώτρησης μετά την υποβολή υδρογεωλογικής έκθεσης η μελέτης και έγκριση από τη Διεύθυνση Υδάτων. Τα ανωτέρω αναφέρονται στο υπό εκμετάλλευση υπόγειο σύστημα και όχι στη χωρική και μόνο θέση του νέου υδροληπτικού έργου. Οι ανωτέρω περιορισμοί αποσκοπούν στον περιορισμό της επέκτασης της υφαλμύρισης στα παράκτια συστήματα. Οι ζώνες με περιορισμούς ή απαγορεύσεις υδροληπτικών έργων θα καθορισθούν από Ειδική Υδρογεωλογική μελέτη. Από την απαγόρευση εξαιρούνται οι ειδικές περιπτώσεις που αφορούν, με προτεραιότητα, στην εκτέλεση έργων για ύδρευση με χρήση πόσιμου ύδατος καθώς και άλλες ειδικές περιπτώσεις όπως π.χ. γεωτρήσεις ιχθυοκαλλιεργειών, πηγάδια άντλησης νερού για εργοστάσια αφαλάτωσης κ.α. Στις περιπτώσεις αυτές, η αδειοδότηση γίνεται μετά την υποβολή τεκμηριωμένης υδρογεωλογικής μελέτης που θα εξετάζεται και θα εγκρίνεται από τις αρμόδιες Διευθύνσεις Υδάτων. Για την υπαγωγή άλλων περιπτώσεων στις ανωτέρω εξαιρέσεις γνωμοδοτεί το Συμβούλιο Υδάτων της Αποκεντρωμένης Διοίκησης με βάση περιβαλλοντικά και κοινωνικοοικονομικά κριτήρια. Οι προδιαγραφές για τις προαναφερθείσες υδρογεωλογικές μελέτες θα καθοριστούν από τις συναρμόδιες αρχές υπό το συντονισμό της ΕΓΥ.

Κωδικός	ΥΣ	Είδος ΥΣ*	Υφιστάμενη Κατάσταση	Συμπληρωματικά μέτρα - Αρμόδια Αρχή		Εξαιρέσεις	Χρόνος Προετοιμασίας	Δραστητικότητα Μέτρου	Κόστος επένδυσης	Κόστος λειτουργίας	Ολικό Κόστος	Κοινωνικές επιπτώσεις	Οικονομικές επιπτώσεις	Περιβαλλοντικές επιπτώσεις	Ενταγμένα έργα	Σχόλια
GR0200050	Σύστημα Ζακύνθου	GW	■ Κακή	Έλεγχος εκπομπής ρύπων	ΟΣ_ΥΔ02_7 Καθορισμός και οριοθέτηση περιοχών ΥΥΣ που παρουσιάζουν κακή ποιοτική κατάσταση λόγω υφαλμύρισης ή παρουσιάζουν τοπική υφαλμύριση. <i>Αρμόδια Αρχή: Αποκεντρωμένη Διοίκηση (Δ/νση Υδάτων) / Περιφέρεια</i>	Εξαιρέση	Μεσοπρόθεσμη	Μεσαία	30.000 €	0 €	30.000 €	Μέτρια	Μέτρια	Αμελητέα		Στα παράκτια ΥΥΣ που είναι σε κακή ποιοτική κατάσταση λόγω υφαλμύρισης ή παρουσιάζουν τοπική υφαλμύριση θα πρέπει να συνταχθούν ειδικές υδρογεωλογικές μελέτες για τον ακριβή καθορισμό των ορίων απαγόρευσης εκτέλεσης νέων υδροληψιών και επεκτάσεων του μετώπου υφαλμύρισης, ώστε στη ζώνη αυτή να ληφθούν μέτρα για σταδιακή αποκατάσταση μέσω όχι μόνο απαγόρευσης νέων γεωτρήσεων αλλά μείωσης έως και κατάρτησης των αντλήσεων των υφισταμένων χρήσεων, δίνοντας προτεραιότητα στην εξεύρεση εναλλακτικών λύσεων κάλυψης των αρδευτικών αναγκών τους.
GR0200020	Σύστημα Ληξουρίου - Σκόλας	GW	■ Καλή. Τοπική τάση αύξησης ρύπων & Τάση πτώσης στάθμης	Έργα έρευνας, ανάπτυξης και επίδειξης (βέλτιστων πρακτικών)	ΟΣ_ΥΔ02_6 Ορισμός κατ' αρχήν ζωνών περιορισμού ανόρυξης νέων γεωτρήσεων για νέες χρήσεις νερού καθώς και επέκτασης αδειών υφισταμένων χρήσεων στα παράκτια Υπόγεια Υδατικά Συστήματα που παρατηρούνται φαινόμενα Υφαλμύρισης. <i>Αρμόδια Αρχή: Αποκεντρωμένη Διοίκηση / ΥΠΕΚΑ (ΕΓΥ)</i>		Βραχυπρόθεσμη	Μεσαία	0 €	0 €	0 €	Μέτρια	Μέτρια	Αμελητέα		Μέχρι την ακριβή οριοθέτηση των ζωνών περιορισμού με βάση τις ειδικές υδρογεωλογικές μελέτες που θα πρέπει να συνταχθούν, προτείνεται η θεσμοθέτηση των κάτωθι παράκτιων ζωνών απαγορεύσεων ανόρυξης νέων γεωτρήσεων για νέες χρήσεις νερού καθώς και επέκτασης αδειών υφισταμένων χρήσεων: - Για τα κοκκώδη ελεύθερης πιεζομετρικής επιφάνειας: 200μ, - Για τα κοκκώδη υποπίεση: 100μ, Σε ειδικές περιπτώσεις (πχ ύδρευση, γεωτρήσεις ιχθυοκαλλιεργειών και αφαλάτωσης) μπορεί να δίνεται άδεια ανόρυξης νέας γεώτρησης μετά την υποβολή υδρογεωλογικής έκθεσης η μελέτης και έγκριση από τη Διεύθυνση Υδάτων. Τα ανωτέρω αναφέρονται στο υπό εκμετάλλευση υπόγειο σύστημα και όχι στη χωρική και μόνο θέση του νέου υδροληπτικού έργου. Οι ανωτέρω περιορισμοί αποσκοπούν στον περιορισμό της επέκτασης της υφαλμύρισης στα παράκτια συστήματα. Οι ζώνες με περιορισμούς ή απαγορεύσεις υδροληπτικών έργων θα καθορισθούν από Ειδική Υδρογεωλογική μελέτη. Από την απαγόρευση εξαιρούνται οι ειδικές περιπτώσεις που αφορούν, με προτεραιότητα, στην εκτέλεση έργων για ύδρευση με χρήση πόσιμου ύδατος καθώς και άλλες ειδικές περιπτώσεις όπως π.χ. γεωτρήσεις ιχθυοκαλλιεργειών, πηγάδια άντλησης νερού για εργοστάσια αφαλάτωσης κ.α. Στις περιπτώσεις αυτές, η αδειοδότηση γίνεται μετά την υποβολή τεκμηριωμένης υδρογεωλογικής μελέτης που θα εξετάζεται και θα εγκρίνεται από τις αρμόδιες Διευθύνσεις Υδάτων. Για την υπαγωγή άλλων περιπτώσεων στις ανωτέρω εξαιρέσεις γνωμοδοτεί το Συμβούλιο Υδάτων της Αποκεντρωμένης Διοίκησης με βάση περιβαλλοντικά και κοινωνικοοικονομικά κριτήρια. Οι προδιαγραφές για τις προαναφερθείσες υδρογεωλογικές μελέτες θα καθοριστούν από τις συναρμόδιες αρχές υπό το συντονισμό της ΕΓΥ.

Κωδικός	ΥΣ	Είδος ΥΣ*	Υφιστάμενη Κατάσταση	Συμπληρωματικά μέτρα - Αρμόδια Αρχή			Εξαιρέσεις	Χρόνος Προετοιμασίας	Δραστητικότητα Μέτρου	Κόστος επένδυσης	Κόστος λειτουργίας	Ολικό Κόστος	Κοινωνικές επιπτώσεις	Οικονομικές επιπτώσεις	Περιβαλλοντικές επιπτώσεις	Ενταγμένα έργα	Σχόλια
GR0200020	Σύστημα Ληξουρίου - Σκάλας	GW	■ Καλή. Τοπική τάση αύξησης ρύπων & Τάση πτώσης στάθμης	Λοιπά σχετικά μέτρα	ΟΣ_ΥΔ02_7	Καθορισμός και οριοθέτηση περιοχών ΥΥΣ που παρουσιάζουν κακή ποιοτική κατάσταση λόγω υφαλμύρισης ή παρουσιάζουν τοπική υφαλμύριση. Αρμόδια Αρχή: Αποκεντρωμένη Διοίκηση (Δ/νση Υδάτων) / Περιφέρεια	-	Μεσοπρόθεσμη	Μεσαία	30.000 €	0 €	30.000 €	Μέτρια	Μέτρια	Αμελητέα		Στα παράκτια ΥΥΣ που είναι σε κακή ποιοτική κατάσταση λόγω υφαλμύρισης ή παρουσιάζουν τοπική υφαλμύριση θα πρέπει να συνταχθούν ειδικές υδρογεωλογικές μελέτες για τον ακριβή καθορισμό των ορίων απαγόρευσης εκτέλεσης νέων υδροληψιών και επεκτάσεων του μετώπου υφαλμύρισης, ώστε στη ζώνη αυτή να ληφθούν μέτρα για σταδιακή αποκατάσταση μέσω όχι μόνο απαγόρευσης νέων γεωτρήσεων αλλά μείωσης έως και κατάργησης των αντλήσεων των υφισταμένων χρήσεων, δίνοντας προτεραιότητα στην εξεύρεση εναλλακτικών λύσεων κάλυψης των αρδευτικών αναγκών τους.

ΠΑΡΑΡΤΗΜΑ Ι ΧΑΡΤΕΣ ΣΧΕΔΙΟΥ ΔΙΑΧΕΙΡΙΣΗΣ

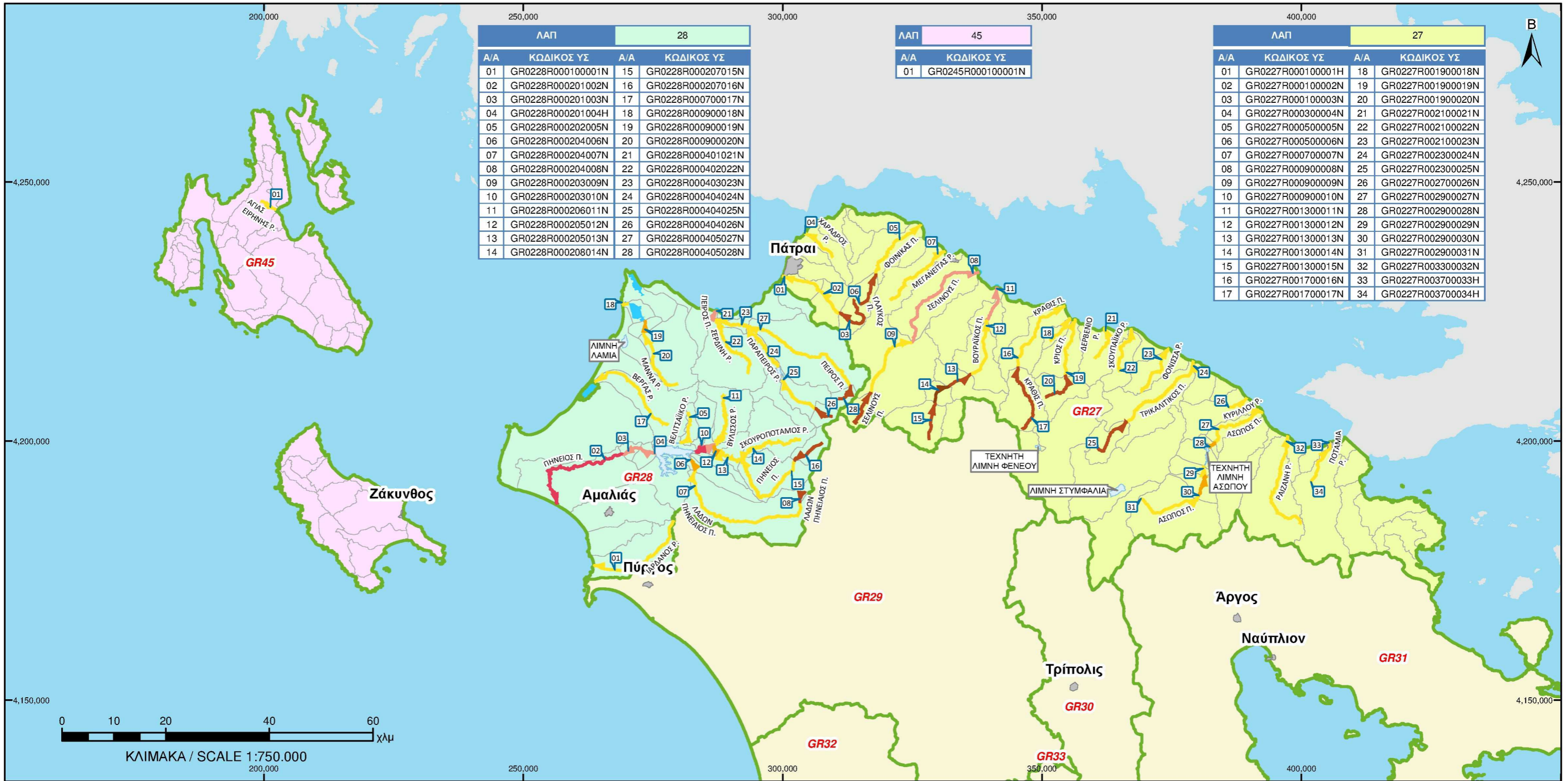

ΚΛΙΜΑΚΑ / SCALE 1:750.000

ΥΠΟΜΝΗΜΑ

- Όριο Λεκάνης Απορροής Ποταμού
- Υδρολογικές λεκάνες απορροής ποταμών
- Υπολεκάνες Υδατικών Συστημάτων
- Λιμναία ΥΣ
- Μεταβατικά ΥΣ

Ποτάμια ΥΣ

- ImL0
- IsL0
- SsH1
- ImL1
- IsL1
- SsL0
- IsH0
- SmL0
- SsL1
- IsH1
- SmL1

Τύποι Ποτάμιων ΥΣ

		Μικρή απορροή (<100hm ³) s	Μεσαία απορροή (100-2000hm ³) m	Μεγάλη απορροή (>2000hm ³) g
Ήλια κλίση (≤1,2%) 0	Μικρό υψόμετρο (≤700 μ) L	sL0	mL0	gL0
	Μεγάλο υψόμετρο (>700μ) H	sH0	mH0	gH0
Έντονη κλίση (>1,2%) 1	Μικρό υψόμετρο (≤700 μ) L	sL1	mL1	gL1
	Μεγάλο υψόμετρο (>700μ) H	sH1	mH1	gH1

*Μηπροσά από τον κωδικό του τύπου, μπαίνει ένα λατινικό γράμμα που συμβολίζει την τοπογραφική περιοχή, N για τη Βόρεια Ελλάδα, I για το Ιόνιο, S για το Αιγαίο και τη Νότια Ελλάδα.



ΕΛΛΗΝΙΚΗ ΔΗΜΟΚΡΑΤΙΑ

ΥΠΟΥΡΓΕΙΟ ΠΕΡΙΒΑΛΛΟΝΤΟΣ
ΕΝΕΡΓΕΙΑΣ &
ΚΛΙΜΑΤΙΚΗΣ
ΑΛΛΑΓΗΣ

ΕΙΔΙΚΗ
ΓΡΑΜΜΑΤΕΙΑ
ΥΔΑΤΩΝ

**ΣΧΕΔΙΟ ΔΙΑΧΕΙΡΙΣΗΣ ΥΔΑΤΙΚΟΥ ΔΙΑΜΕΡΙΣΜΑΤΟΣ
ΒΟΡΕΙΑΣ ΠΕΛΟΠΟΝΝΗΣΟΥ (ΥΔ02)**

ΠΟΤΑΜΙΑ ΥΔΑΤΙΚΑ ΣΥΣΤΗΜΑΤΑ

ΥΔ:02	ΛΑΠ: 27 - 28 - 45	ΑΡ.ΧΑΡΤΗ: 4.2
ΝΟΕΜΒΡΙΟΣ 2012		



ΥΠΟΜΝΗΜΑ

- Όριο Λεκάνης Απορροής Ποταμού
- Υδρολογικές λεκάνες απορροής ποταμών
- Υπολεκάνες Υδατικών Συστημάτων
- Ποτάμια ΥΣ
- Μεταβατικά ΥΣ

- Λιμναία ΥΣ**
- L-M5/7W
 - L-M8
 - B
 - Γ

ΛΑΠ	ΚΩΔΙΚΟΣ ΥΣ	ΤΥΠΟΣ
27		
01	GR0227L000000001H	L-M8
02	GR0227L000000002N	B
03	GR0227L000000003A	L-M5/7W

ΛΑΠ	ΚΩΔΙΚΟΣ ΥΣ	ΤΥΠΟΣ
28		
01	GR0228L000000001N	Γ
02	GR0228L000000002H	L-M8
03	GR0228L000000003H	L-M8

Τύποι Λιμναίων ΥΣ

Τύπος	Ενδεικτικά χαρακτηριστικά
A	Χαμηλό υψόμετρο, μεγάλη επιφάνεια, μεσαίο βάθος, θερμός μονομεικτικός τύπος σε ημίξηρη περιοχή
B	Μεσαίο-μεγάλο υψόμετρο, μεγάλη επιφάνεια, μέσο βάθος, πολυμεικτικός τύπος σε υγρή περιοχή
Γ	Χαμηλό υψόμετρο, μεγάλη επιφάνεια, μεσαίο βάθος, πολυμεικτικός τύπος σε ημίξηρη περιοχή
Δ	Μέτριο-μεγάλο υψόμετρο, μεγάλη επιφάνεια, μεγάλο βάθος, θερμός μονομεικτικός τύπος σε σχετικά υγρή περιοχή

Τύπος	Ενδεικτικός χαρακτηρισμός
Πυρρικός L-M5/7W	Ταμειυτήρες, βαθιοί, μεγάλοι, πυρρικοί, σε «υγρές» περιοχές, με λεκάνες απορροής < 20.000 χλμ ²
Πυρρικός L-M5/7A	Ταμειυτήρες, βαθιοί, μεγάλοι, πυρρικοί, σε «ξηρές» περιοχές, με λεκάνες απορροής < 20.000 χλμ ²
Ασβεστολιθικός L-M8	Ταμειυτήρες, βαθιοί, μεγάλοι, ασβεστολιθικοί, λεκάνες απορροής < 20.000 χλμ ²



ΕΛΛΗΝΙΚΗ ΔΗΜΟΚΡΑΤΙΑ

ΥΠΟΥΡΓΕΙΟ ΠΕΡΙΒΑΛΛΟΝΤΟΣ, ΕΝΕΡΓΕΙΑΣ & ΚΛΙΜΑΤΙΚΗΣ ΑΛΛΑΓΗΣ

ΕΙΔΙΚΗ ΓΡΑΜΜΑΤΕΙΑ ΥΔΑΤΩΝ

ΣΧΕΔΙΟ ΔΙΑΧΕΙΡΙΣΗΣ ΥΔΑΤΙΚΟΥ ΔΙΑΜΕΡΙΣΜΑΤΟΣ ΒΟΡΕΙΑΣ ΠΕΛΟΠΟΝΝΗΣΟΥ (ΥΔ02)

ΛΙΜΝΑΙΑ ΥΔΑΤΙΚΑ ΣΥΣΤΗΜΑΤΑ

ΥΔ:02	ΛΑΠ: 27 - 28 - 45	ΑΡ.ΧΑΡΤΗ: 5.2
ΝΟΕΜΒΡΙΟΣ 2012		

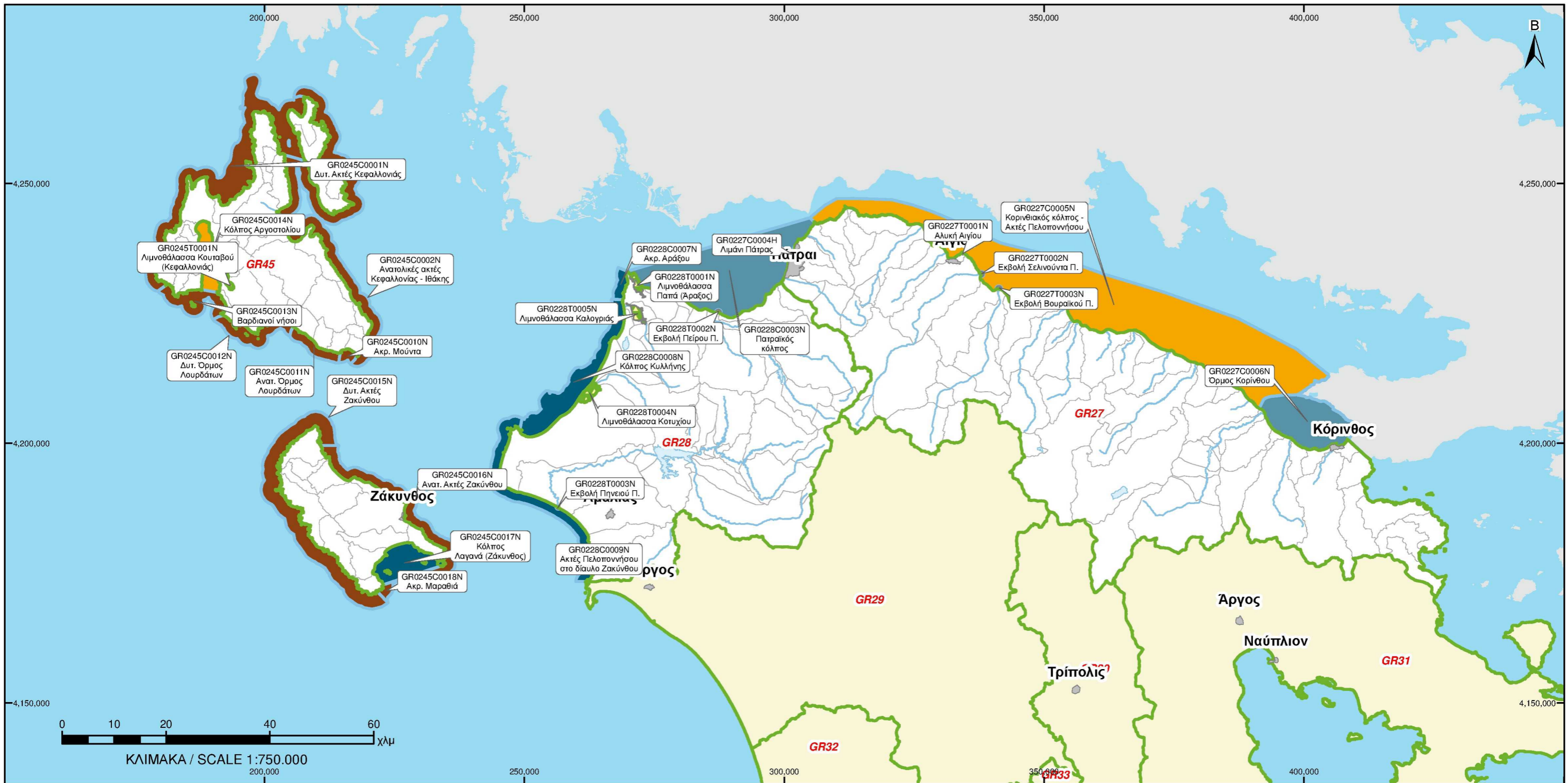

- Όριο Λεκάνης Απορροής Ποταμού
- Υδρολογικές λεκάνες απορροής ποταμών
- Υπολεκάνες Υδατικών Συστημάτων
- Ποτάμια ΥΣ
- Λιμναία ΥΣ

- ΥΠΟΜΝΗΜΑ**
- Παράκτια ΥΣ**
- Βραχώδεις βαθιές ακτές
 - Βραχώδεις ρηχές ακτές
 - Ιζηματικές βαθιές ακτές
 - Ιζηματικές ρηχές ακτές
 - Πολύ προστατευόμενοι κόλποι

- Μεταβατικά ΥΣ**
- Λιμνοθάλασσα
 - Δέλτα / Εκβολή ποταμού

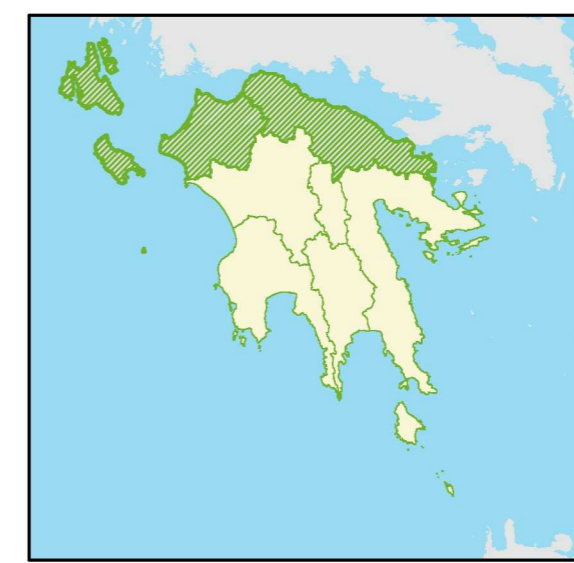

ΕΛΛΗΝΙΚΗ ΔΗΜΟΚΡΑΤΙΑ		
ΥΠΟΥΡΓΕΙΟ ΠΕΡΙΒΑΛΛΟΝΤΟΣ ΕΝΕΡΓΕΙΑΣ & ΚΛΙΜΑΤΙΚΗΣ ΑΛΛΑΓΗΣ	ΕΙΔΙΚΗ ΓΡΑΜΜΑΤΕΙΑ ΥΔΑΤΩΝ	
ΣΧΕΔΙΟ ΔΙΑΧΕΙΡΙΣΗΣ ΥΔΑΤΙΚΟΥ ΔΙΑΜΕΡΙΣΜΑΤΟΣ ΒΟΡΕΙΑΣ ΠΕΛΟΠΟΝΝΗΣΟΥ (ΥΔ02)		
ΠΑΡΑΚΤΙΑ & ΜΕΤΑΒΑΤΙΚΑ ΥΔΑΤΙΚΑ ΣΥΣΤΗΜΑΤΑ		
ΥΔ:02	ΛΑΠ: 27 - 28 - 45	ΑΡ.ΧΑΡΤΗ: 6.2
ΝΟΕΜΒΡΙΟΣ 2012		

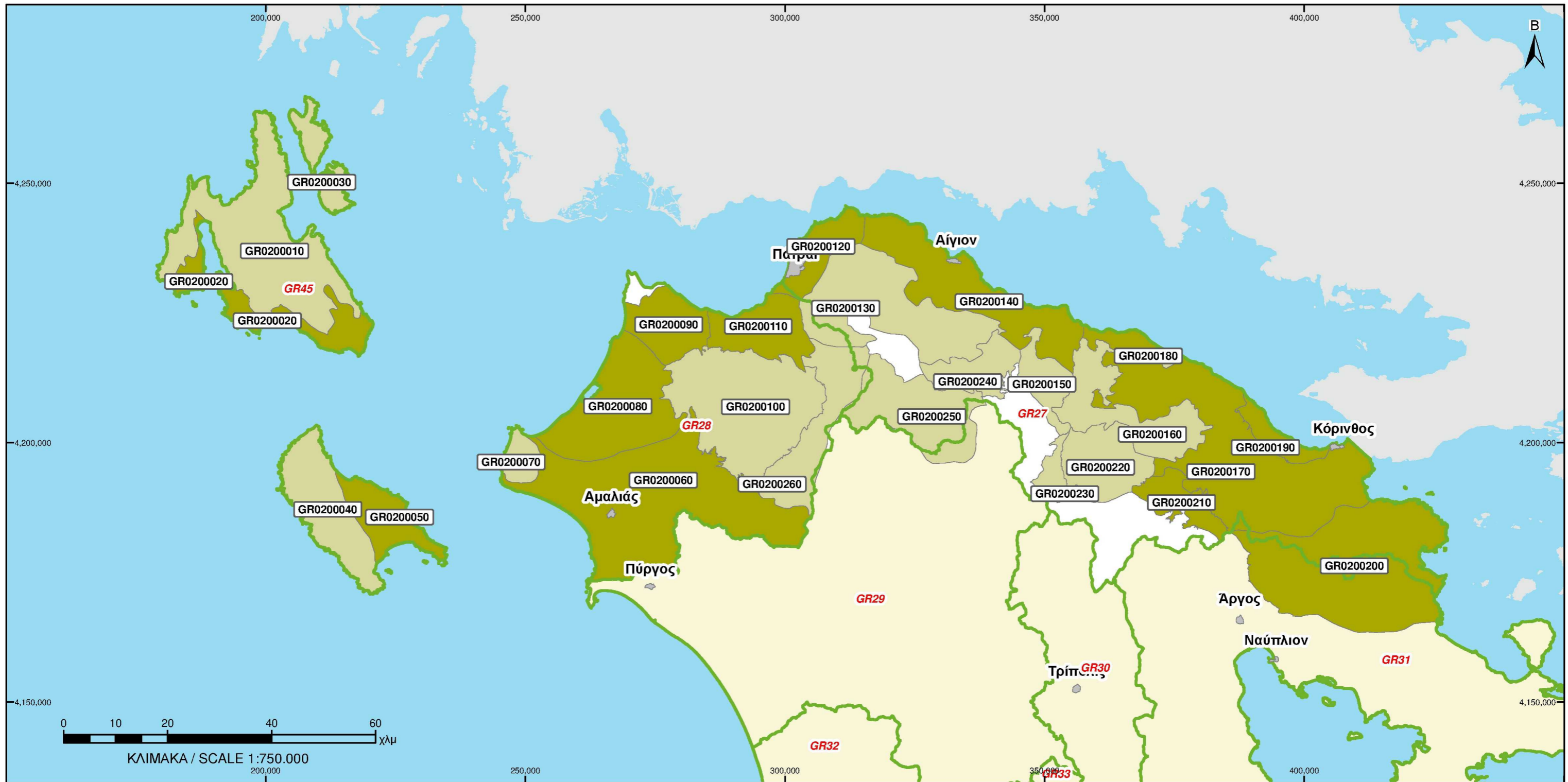

- ΥΠΟΜΝΗΜΑ**
- Όριο Λεκάνης Απορροής Ποταμού
 - Υπόγεια ΥΣ**
 - Αρχικός χαρακτηρισμός
 - Περαιτέρω χαρακτηρισμός

ΛΑΠ	27
ΚΩΔΙΚΟΣ	ΟΝΟΜΑΣΙΑ
GR0200120	Σύστημα Πάτρας-Ρίου
GR0200130	Σύστημα Παναχαϊκού
GR0200140	Σύστημα Βόρειας Αχαΐας
GR0200150	Σύστημα Ζαρούχλας
GR0200160	Σύστημα Βάλτου-Εβροστίνας
GR0200170	Σύστημα Βόρειας Κορινθίας
GR0200180	Σύστημα Κορφιώτισσας
GR0200190	Σύστημα Κορίνθου-Κιάτου
GR0200200	Σύστημα Αρχαίου
GR0200210	Σύστημα Νεμέας
GR0200220	Σύστημα Ζήρειας
GR0200230	Σύστημα Φενεού
GR0200240	Σύστημα Καλαβρύτων
GR0200250	Σύστημα Βόρειου Ερύμανθου

ΛΑΠ	28
ΚΩΔΙΚΟΣ	ΟΝΟΜΑΣΙΑ
GR0200060	Σύστημα Πηνειού
GR0200070	Σύστημα Κυλλήνης
GR0200080	Σύστημα Δυτικής Αχαΐας
GR0200090	Σύστημα π.Λαρισσού
GR0200100	Σύστημα Μόβρης
GR0200110	Σύστημα π.Πείρου
GR0200260	Σύστημα Δυτικού Ερύμανθου

ΛΑΠ	45
ΚΩΔΙΚΟΣ	ΟΝΟΜΑΣΙΑ
GR0200010	Σύστημα Κεφαλονιάς
GR0200020	Σύστημα Ληξουρίου-Σκάλας
GR0200030	Σύστημα Ιθάκης
GR0200040	Σύστημα Βραχίωνα
GR0200050	Σύστημα Ζακύνθου



ΕΛΛΗΝΙΚΗ ΔΗΜΟΚΡΑΤΙΑ

**ΣΧΕΔΙΟ ΔΙΑΧΕΙΡΙΣΗΣ ΥΔΑΤΙΚΟΥ ΔΙΑΜΕΡΙΣΜΑΤΟΣ
ΒΟΡΕΙΑΣ ΠΕΛΟΠΟΝΝΗΣΟΥ (ΥΔ02)**

ΥΠΟΓΕΙΑ ΥΔΑΤΙΚΑ ΣΥΣΤΗΜΑΤΑ

ΥΔ:02	ΛΑΠ: 27 - 28 - 45	ΑΡ.ΧΑΡΤΗ: 7.2
-------	-------------------	---------------

ΝΟΕΜΒΡΙΟΣ 2012



- ΥΠΟΜΝΗΜΑ**
- Όριο Λεκάνης Απορροής Ποταμού
 - Υδρολογικές λεκάνες απορροής ποταμών
 - Υπολεκάνες Υδατικών Συστημάτων
 - Μεταβατικά ΥΣ
 - Ποτάμια ΥΣ
 - ΙΤΥΣ
 - ΤΥΣ
 - Λιμναία ΥΣ
 - ΙΤΥΣ
 - ΤΥΣ
 - Παράκτια ΥΣ
 - ΙΤΥΣ

ΛΑΠ	27	27	27
	ΠΟΤΑΜΙΑ ΤΥΣ / ΙΤΥΣ	ΛΙΜΝΑΙΑ ΤΥΣ / ΙΤΥΣ	ΠΑΡΑΚΤΙΑ ΤΥΣ / ΙΤΥΣ
A/A	ΚΩΔΙΚΟΣ ΥΣ	A/A	ΚΩΔΙΚΟΣ ΥΣ
	01 GR0227R000100001H	01 GR0227L000000001H	04 GR0227C0004H
	33 GR0227R003700033H	03 GR0227L000000003A	
	34 GR0227R003700034H		
ΛΑΠ	28	28	
	ΠΟΤΑΜΙΑ ΤΥΣ / ΙΤΥΣ	ΛΙΜΝΑΙΑ ΤΥΣ / ΙΤΥΣ	
A/A	ΚΩΔΙΚΟΣ ΥΣ	A/A	ΚΩΔΙΚΟΣ ΥΣ
	04 GR0228R000201004H	02 GR0228L000000002H	
		03 GR0228L000000003H	

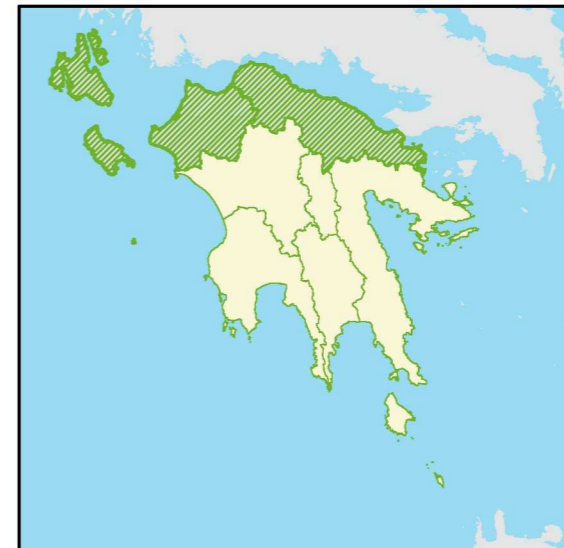

ΕΛΛΗΝΙΚΗ ΔΗΜΟΚΡΑΤΙΑ

ΥΠΟΥΡΓΕΙΟ ΠΕΡΙΒΑΛΛΟΝΤΟΣ ΕΝΕΡΓΕΙΑΣ & ΚΛΙΜΑΤΙΚΗΣ ΑΛΛΑΓΗΣ

ΕΙΔΙΚΗ ΓΡΑΜΜΑΤΕΙΑ ΥΔΑΤΩΝ

ΣΧΕΔΙΟ ΔΙΑΧΕΙΡΙΣΗΣ ΥΔΑΤΙΚΟΥ ΔΙΑΜΕΡΙΣΜΑΤΟΣ ΒΟΡΕΙΑΣ ΠΕΛΟΠΟΝΝΗΣΟΥ (ΥΔ02)

ΕΠΙΦΑΝΕΙΑΚΑ ΤΥΣ - ΙΤΥΣ

ΥΔ:02 ΛΑΠ: 27 - 28 - 45 ΑΡ.ΧΑΡΤΗ: 8.2

ΝΟΕΜΒΡΙΟΣ 2012



ΚΛΙΜΑΚΑ / SCALE 1:750.000

ΥΠΟΜΝΗΜΑ

- | | | |
|---|--|---|
| <p>Ποτάμια ΥΣ</p> <ul style="list-style-type: none"> Ποτάμια ΥΣ Ποτάμια ΥΣ Υδροληψίας <p>Λιμναία ΥΣ</p> <ul style="list-style-type: none"> Λιμναία ΥΣ Λιμναία ΥΣ Υδροληψίας <p>Μεταβατικά ΥΣ</p> <ul style="list-style-type: none"> Μεταβατικά ΥΣ Μεταβατικά ΥΣ με Υδρόβια είδη οικονομικής σημασίας | <p>Παράκτια ΥΣ</p> <ul style="list-style-type: none"> Παράκτια ΥΣ Παράκτια ΥΣ με Υδρόβια είδη οικονομικής σημασίας Υπόγεια ΥΣ Υδροληψίας Ευπρόσβλητες Ζώνες σε Νιτρορύπανση | <p>Προστατευόμενες φυσικές περιοχές</p> <ul style="list-style-type: none"> Βιότοπος CORINE Τόπος Κοινοτικής Σημασίας (ΤΚΣ) Ζώνη Ειδικής Προστασίας (ΖΕΠ) ΤΚΣ-ΖΕΠ Εθνικά Πάρκα Τοπίο Ιδιαίτερου Φυσικού Κάλους Ύδατα Αναψυχής |
|---|--|---|



<p>ΕΛΛΗΝΙΚΗ ΔΗΜΟΚΡΑΤΙΑ</p>		
<p>ΥΠΟΥΡΓΕΙΟ ΠΕΡΙΒΑΛΛΟΝΤΟΣ ΕΝΕΡΓΕΙΑΣ & ΚΛΙΜΑΤΙΚΗΣ ΑΛΛΑΓΗΣ</p>	<p>ΕΙΔΙΚΗ ΓΡΑΜΜΑΤΕΙΑ ΥΔΑΤΩΝ</p>	
<p>ΣΧΕΔΙΟ ΔΙΑΧΕΙΡΙΣΗΣ ΥΔΑΤΙΚΟΥ ΔΙΑΜΕΡΙΣΜΑΤΟΣ ΒΟΡΕΙΑΣ ΠΕΛΟΠΟΝΝΗΣΟΥ (ΥΔ02)</p>		
<p>ΠΡΟΣΤΑΤΕΥΟΜΕΝΕΣ ΠΕΡΙΟΧΕΣ</p>		
ΥΔ:02	ΛΑΠ: 27 - 28 - 45	ΑΡ.ΧΑΡΤΗ: 9.2
<p>ΝΟΕΜΒΡΙΟΣ 2012</p>		



ΚΛΙΜΑΚΑ / SCALE 1:750.000

ΥΠΟΜΝΗΜΑ

- | | | |
|--|---|--------------------------------------|
| Υδροληψίες | Χώροι Ανεξέλεγκτης Διάθεσης Απορριμάτων | Όριο Λεκάνης Απορροής Ποταμού |
| Αμμοληψίες | Χώροι Υγειονομικής Ταφής Απορριμάτων | Υδρολογικές λεκάνες απορροής ποταμών |
| Θερμικοί Σταθμοί | Σημαντικές Βιομηχανίες | Υπολεκάνες Υδατικών Συστημάτων |
| Μικρά Υδροηλεκτρικά Έργα | Μονάδες Αφαλάτωσης | Ποτάμια ΥΣ |
| Ιχθυοκαλλιέργειες | Λιμάνια - Μαρίνες | Λιμναία ΥΣ |
| Θέσεις Απόρριψης Επεξεργασμένων Λυμάτων | Λατομεία | Μεταβατικά ΥΣ |
| Θέσεις Απόρριψης Επεξ. Λυμάτων Ξενοδοχείων | Ορυκτά | |
| Θέσεις Απόρριψης Λυμάτων σε Φυσικούς Αποδέκτες | | |



ΕΛΛΗΝΙΚΗ ΔΗΜΟΚΡΑΤΙΑ		
ΣΧΕΔΙΟ ΔΙΑΧΕΙΡΙΣΗΣ ΥΔΑΤΙΚΟΥ ΔΙΑΜΕΡΙΣΜΑΤΟΣ ΒΟΡΕΙΑΣ ΠΕΛΟΠΟΝΝΗΣΟΥ (ΥΔ02)		
ΠΗΓΕΣ ΣΗΜΕΙΑΚΩΝ ΠΙΕΣΕΩΝ ΣΕ ΕΠΙΦΑΝΕΙΑΚΑ ΥΣ		
ΥΔ:02	ΛΑΠ: 27 - 28 - 45	ΑΡ.ΧΑΡΤΗ: 10.2
ΝΟΕΜΒΡΙΟΣ 2012		



ΚΛΙΜΑΚΑ / SCALE 1:750.000

- ΥΠΟΜΝΗΜΑ**
- Υδροληψίες
 - Αμμοληψίες
 - Θερμικοί Σταθμοί
 - Μικρά Υδροηλεκτρικά Έργα
 - Ιχθυοκαλλιέργειες
 - Θέσεις Απόρριψης Επεξεργασμένων Λυμάτων
 - Θέσεις Απόρριψης Επεξ. Λυμάτων Ξενοδοχείων
 - Θέσεις Απόρριψης Λυμάτων σε Φυσικούς Αποδέκτες
 - Χώροι Ανεξέλεγκτης Διάθεσης Απορριμάτων
 - Χώροι Υγειονομικής Ταφής Απορριμάτων
 - Σημαντικές Βιομηχανίες
 - Λιμάνια - Μαρίνες
 - Λατομεία
 - Ορκικά
 - Όριο Λεκάνης Απορροής Ποταμού
 - Υπόγεια ΥΣ



ΕΛΛΗΝΙΚΗ ΔΗΜΟΚΡΑΤΙΑ		
	ΥΠΟΥΡΓΕΙΟ ΠΕΡΙΒΑΛΛΟΝΤΟΣ ΕΝΕΡΓΕΙΑΣ & ΚΛΙΜΑΤΙΚΗΣ ΑΛΛΑΓΗΣ	ΕΙΔΙΚΗ ΓΡΑΜΜΑΤΕΙΑ ΥΔΑΤΩΝ
ΣΧΕΔΙΟ ΔΙΑΧΕΙΡΙΣΗΣ ΥΔΑΤΙΚΟΥ ΔΙΑΜΕΡΙΣΜΑΤΟΣ ΒΟΡΕΙΑΣ ΠΕΛΟΠΟΝΝΗΣΟΥ (ΥΔ02)		
ΠΗΓΕΣ ΣΗΜΕΙΑΚΩΝ ΠΙΕΣΕΩΝ ΣΕ ΥΠΟΓΕΙΑ ΥΣ		
ΥΔ:02	ΛΑΠ: 27 - 28 - 45	ΑΡ.ΧΑΡΤΗ: 11.2
ΝΟΕΜΒΡΙΟΣ 2012		

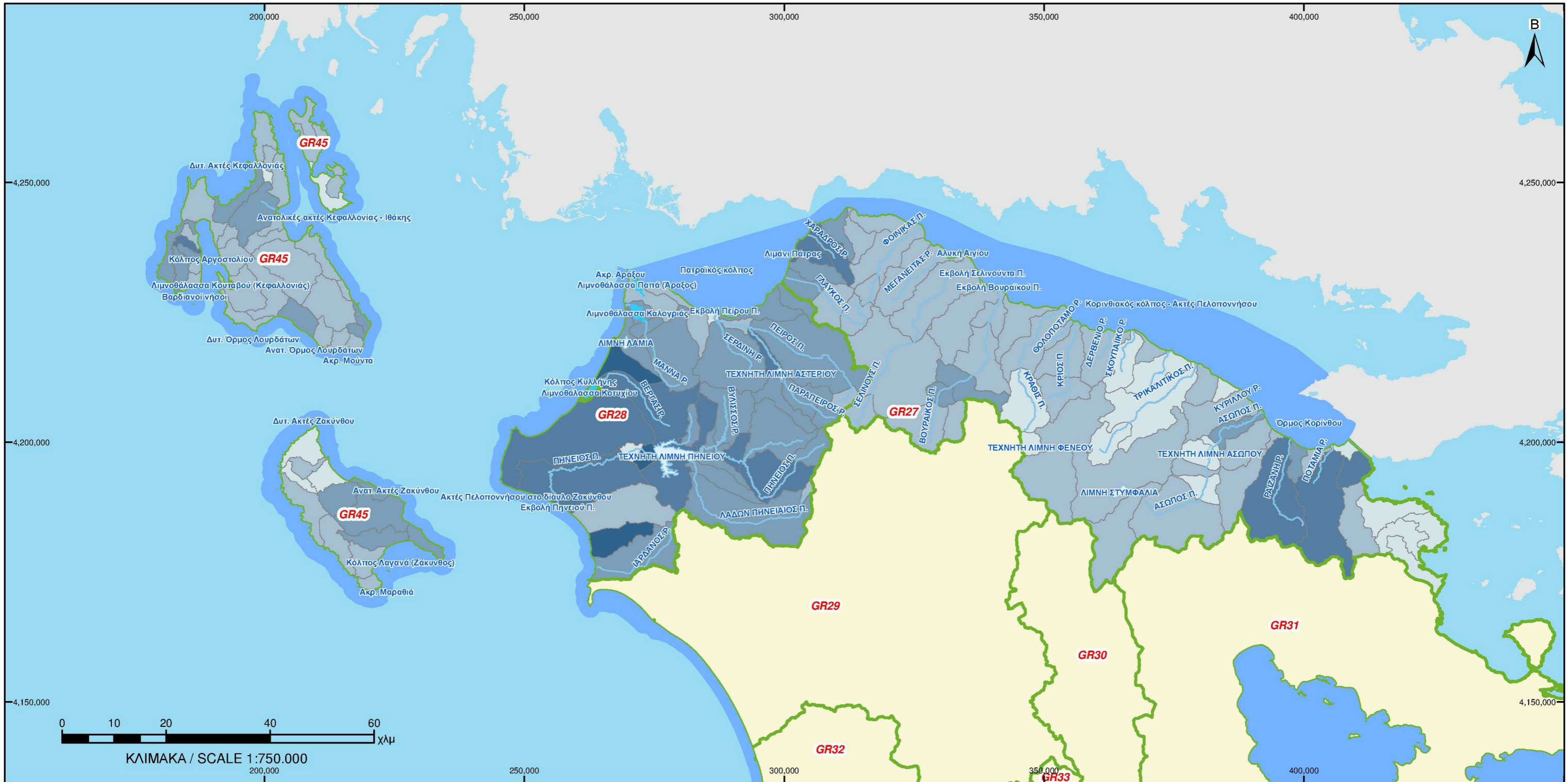

ΥΠΟΜΝΗΜΑ

Σύμβολο	Ετήσια ένταση BOD (t/km ²) ανά Λεκάνη απορροής ΥΣ
	Όριο Λεκάνης Απορροής Ποταμού
	Ποτάμια ΥΣ
	Λιμναία ΥΣ
	Μεταβατικά ΥΣ
	Παράκτια ΥΣ
	0.00 - 0.18
	0.18 - 0.62
	0.62 - 1.40
	1.40 - 3.16
	3.16 - 8.33



ΕΛΛΗΝΙΚΗ ΔΗΜΟΚΡΑΤΙΑ		
	ΥΠΟΥΡΓΕΙΟ ΠΕΡΙΒΑΛΛΟΝΤΟΣ ΕΝΕΡΓΕΙΑΣ & ΚΛΙΜΑΤΙΚΗΣ ΑΛΛΑΓΗΣ	ΕΙΔΙΚΗ ΓΡΑΜΜΑΤΕΙΑ ΥΔΑΤΩΝ
ΣΧΕΔΙΟ ΔΙΑΧΕΙΡΙΣΗΣ ΥΔΑΤΙΚΟΥ ΔΙΑΜΕΡΙΣΜΑΤΟΣ ΒΟΡΕΙΑΣ ΠΕΛΟΠΟΝΝΗΣΟΥ (ΥΔ02)		
ΕΤΗΣΙΑ ΕΝΤΑΣΗ ΕΠΙΦΑΝΕΙΑΚΗΣ ΠΟΣΟΤΗΤΑΣ BOD ΑΠΟ ΣΗΜΕΙΑΚΕΣ ΚΑΙ ΔΙΑΧΥΤΕΣ ΠΗΓΕΣ		
ΥΔ:02	ΛΑΠ: 27 - 28 - 45	ΑΡ.ΧΑΡΤΗ: 12.2
ΝΟΕΜΒΡΙΟΣ 2012		

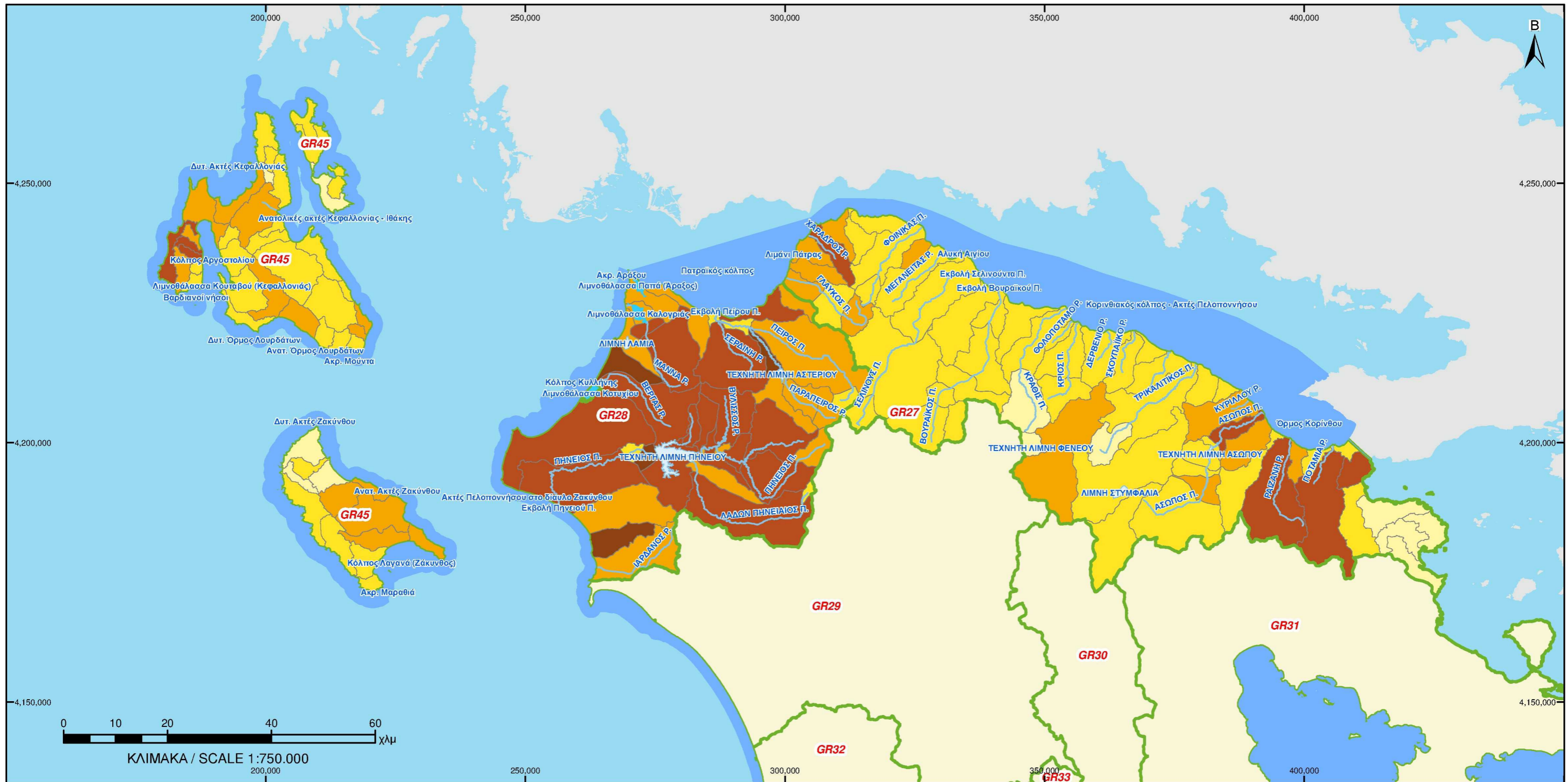

ΥΠΟΜΝΗΜΑ

	Όριο Λεκάνης Απορροής Ποταμού	Ετήσια ένταση N (t/km²) ανά Λεκάνη απορροής ΥΣ
	Ποτάμια ΥΣ	0.00 - 0.11
	Λιμναία ΥΣ	0.11 - 0.31
	Μεταβατικά ΥΣ	0.31 - 0.57
	Παράκτια ΥΣ	0.57 - 1.17
		1.17 - 2.76

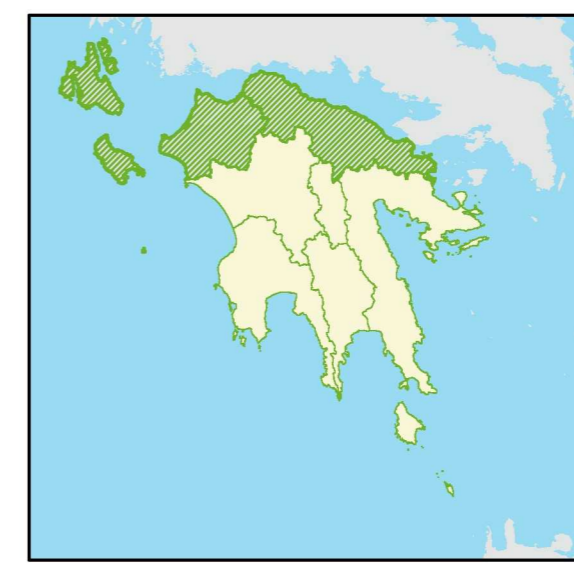

ΕΛΛΗΝΙΚΗ ΔΗΜΟΚΡΑΤΙΑ		
	ΥΠΟΥΡΓΕΙΟ ΠΕΡΙΒΑΛΛΟΝΤΟΣ ΕΝΕΡΓΕΙΑΣ & ΚΛΙΜΑΤΙΚΗΣ ΑΛΛΑΓΗΣ	ΕΙΔΙΚΗ ΓΡΑΜΜΑΤΕΙΑ ΥΔΑΤΩΝ
ΣΧΕΔΙΟ ΔΙΑΧΕΙΡΙΣΗΣ ΥΔΑΤΙΚΟΥ ΔΙΑΜΕΡΙΣΜΑΤΟΣ ΒΟΡΕΙΑΣ ΠΕΛΟΠΟΝΝΗΣΟΥ (ΥΔ02)		
ΕΤΗΣΙΑ ΕΝΤΑΣΗ ΕΠΙΦΑΝΕΙΑΚΗΣ ΠΟΣΟΤΗΤΑΣ N ΑΠΟ ΣΗΜΕΙΑΚΕΣ ΚΑΙ ΔΙΑΧΥΤΕΣ ΠΗΓΕΣ		
ΥΔ:02	ΛΑΠ: 27 - 28 - 45	ΑΡ.ΧΑΡΤΗ: 13.2
ΝΟΕΜΒΡΙΟΣ 2012		

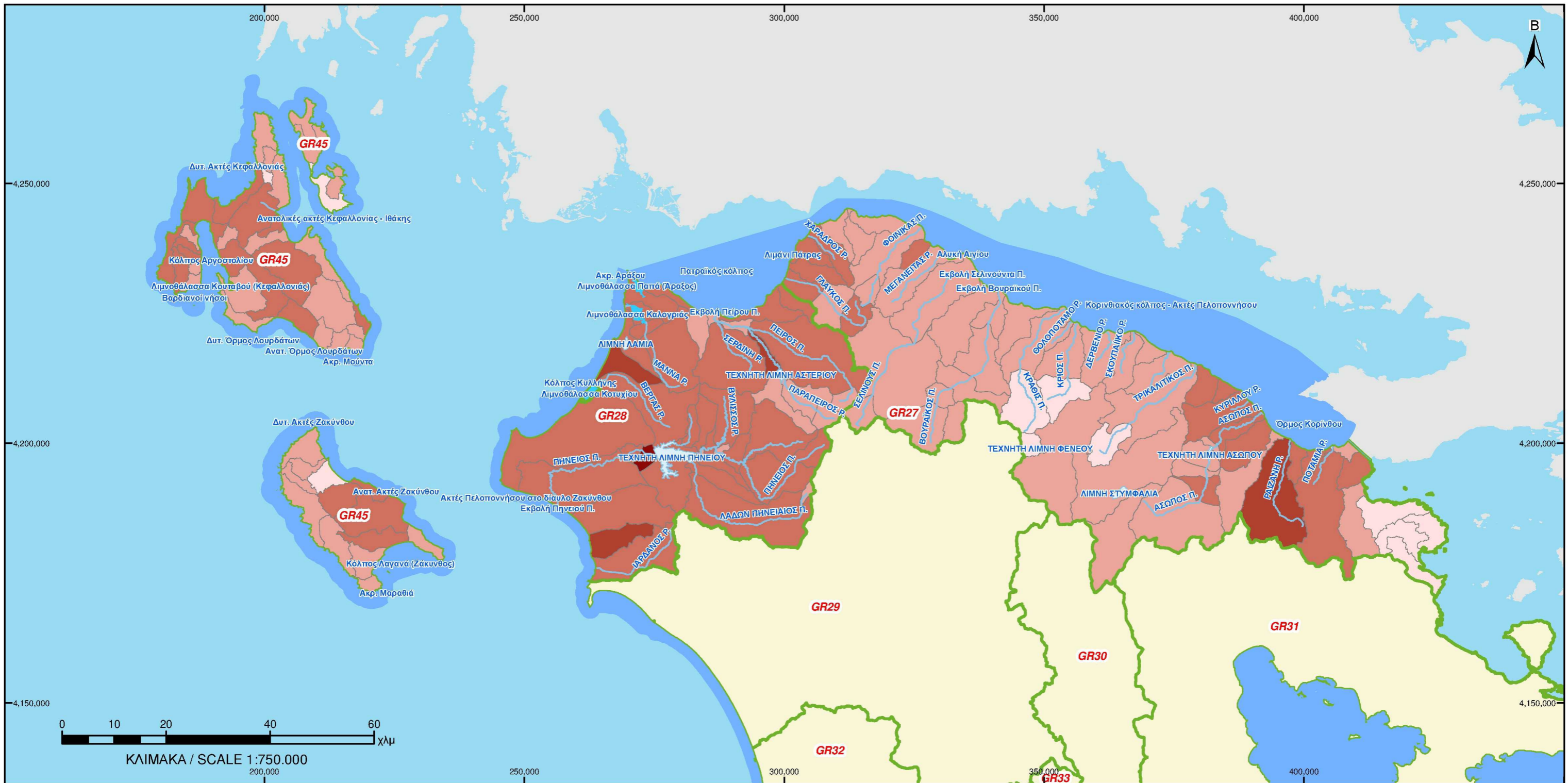

ΥΠΟΜΝΗΜΑ



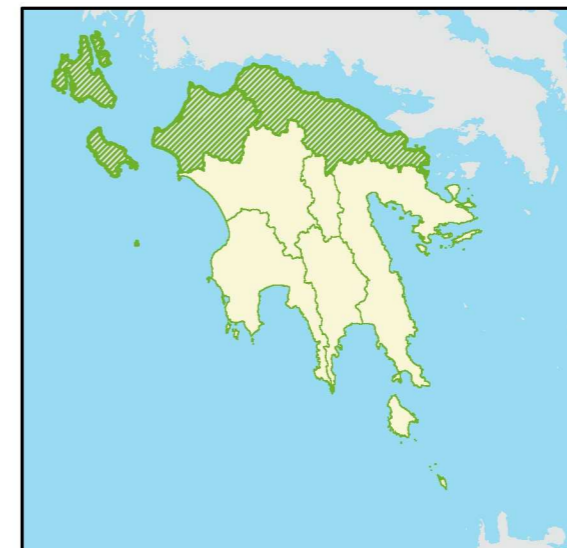



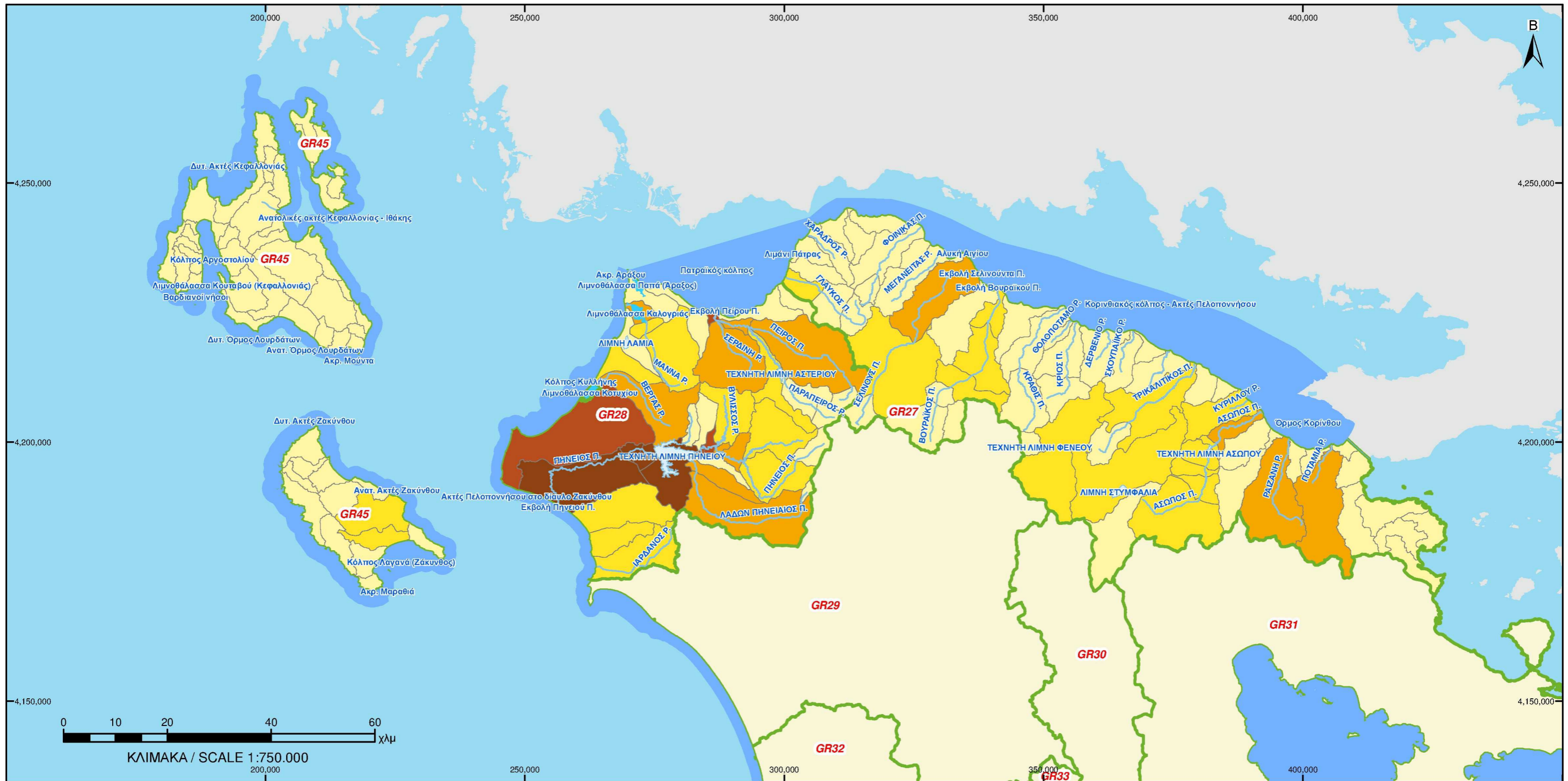



	Όριο Λεκάνης Απορροής Ποταμού		Ετήσια ένταση P (t/km ²) ανά Λεκάνη απορροής ΥΣ
	Ποτάμια ΥΣ		0.0
	Λιμναία ΥΣ		0.00 - 0.01
	Μεταβατικά ΥΣ		0.01 - 0.03
	Παράκτια ΥΣ		0.03 - 0.06
			0.06 - 0.10



ΕΛΛΗΝΙΚΗ ΔΗΜΟΚΡΑΤΙΑ		
	ΥΠΟΥΡΓΕΙΟ ΠΕΡΙΒΑΛΛΟΝΤΟΣ ΕΝΕΡΓΕΙΑΣ & ΚΛΙΜΑΤΙΚΗΣ ΑΛΛΑΓΗΣ	ΕΙΔΙΚΗ ΓΡΑΜΜΑΤΕΙΑ ΥΔΑΤΩΝ
ΣΧΕΔΙΟ ΔΙΑΧΕΙΡΙΣΗΣ ΥΔΑΤΙΚΟΥ ΔΙΑΜΕΡΙΣΜΑΤΟΣ ΒΟΡΕΙΑΣ ΠΕΛΟΠΟΝΝΗΣΟΥ (ΥΔ02)		
ΕΤΗΣΙΑ ΕΝΤΑΣΗ ΕΠΙΦΑΝΕΙΑΚΗΣ ΠΟΣΟΤΗΤΑΣ Ρ ΑΠΟ ΣΗΜΕΙΑΚΕΣ ΚΑΙ ΔΙΑΧΥΤΕΣ ΠΗΓΕΣ		
ΥΔ:02	ΛΑΠ: 27 - 28 - 45	ΑΡ.ΧΑΡΤΗ: 14.2
ΝΟΕΜΒΡΙΟΣ 2012		



ΥΠΟΜΝΗΜΑ

	Όριο Λεκάνης Απορροής Ποταμού	Ετήσια αθροιστική ποσότητα N (t) ανά Λεκάνη απορροής ΥΣ
	Ποτάμια ΥΣ	 0.00 - 27.42
	Λιμναία ΥΣ	 27.42 - 97.04
	Μεταβατικά ΥΣ	 97.04 - 199.80
	Παράκτια ΥΣ	 199.80 - 390.95
		 390.95 - 927.86



 ΕΛΛΗΝΙΚΗ ΔΗΜΟΚΡΑΤΙΑ		
	ΥΠΟΥΡΓΕΙΟ ΠΕΡΙΒΑΛΛΟΝΤΟΣ ΕΝΕΡΓΕΙΑΣ & ΚΛΙΜΑΤΙΚΗΣ ΑΛΛΑΓΗΣ	 ΕΙΔΙΚΗ ΓΡΑΜΜΑΤΕΙΑ ΥΔΑΤΩΝ
ΣΧΕΔΙΟ ΔΙΑΧΕΙΡΙΣΗΣ ΥΔΑΤΙΚΟΥ ΔΙΑΜΕΡΙΣΜΑΤΟΣ ΒΟΡΕΙΑΣ ΠΕΛΟΠΟΝΝΗΣΟΥ (ΥΔ02)		
ΕΤΗΣΙΑ ΑΘΡΟΙΣΤΙΚΗ ΕΠΙΦΑΝΕΙΑΚΗ ΠΟΣΟΤΗΤΑ N ΑΠΟ ΣΗΜΕΙΑΚΕΣ ΚΑΙ ΔΙΑΧΥΤΕΣ ΠΗΓΕΣ		
ΥΔ:02	ΛΑΠ: 27 - 28 - 45	ΑΡ.ΧΑΡΤΗ: 16.2
ΝΟΕΜΒΡΙΟΣ 2012		

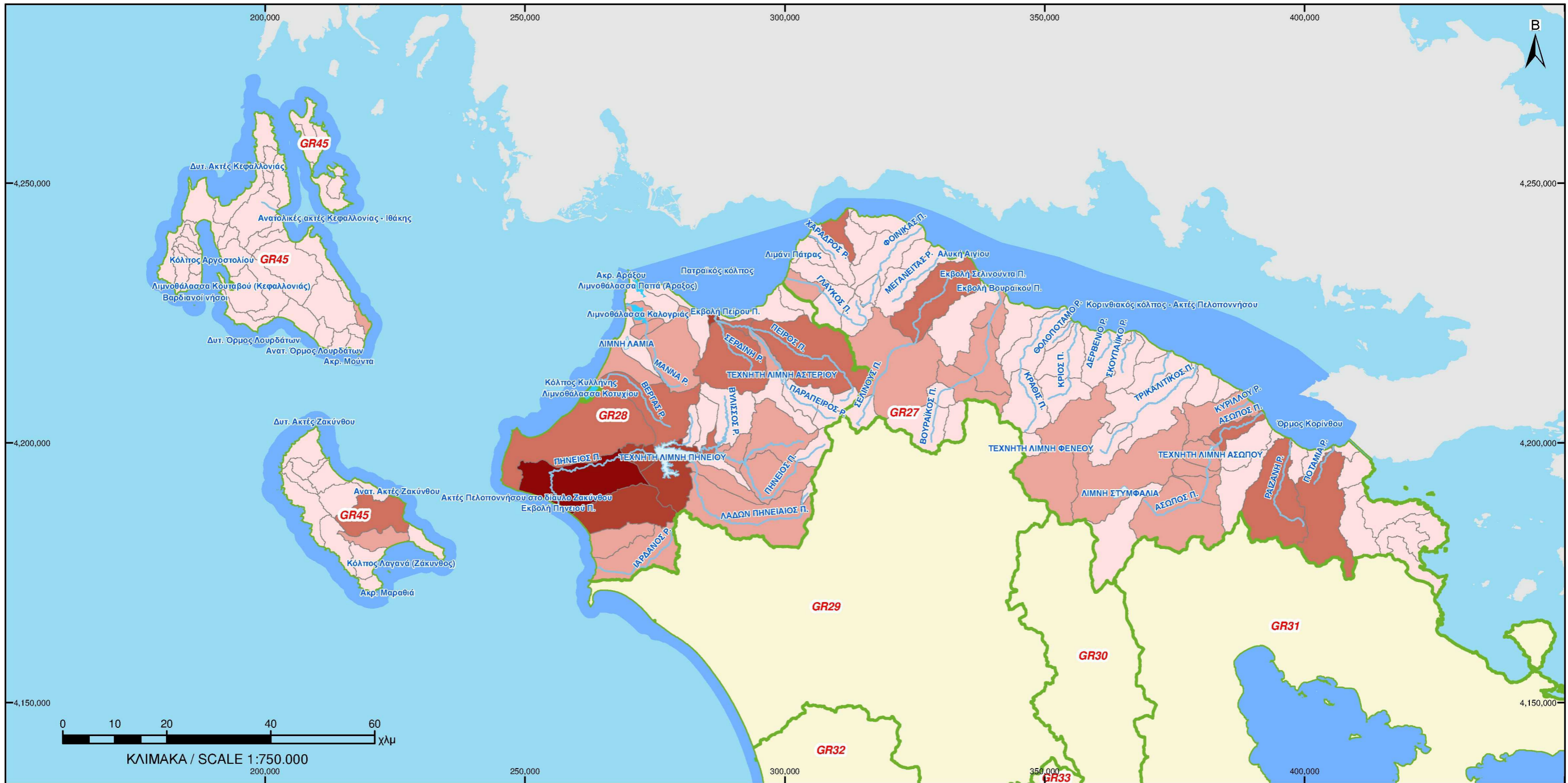

ΥΠΟΜΝΗΜΑ

	Όριο Λεκάνης Απορροής Ποταμού	Ετήσια αθροιστική ποσότητα P (t) ανά Λεκάνη απορροής ΥΣ
	Ποτάμια ΥΣ	0.00 - 1.74
	Λιμναία ΥΣ	1.74 - 6.49
	Μεταβατικά ΥΣ	6.49 - 14.60
	Παράκτια ΥΣ	14.60 - 28.39
		28.39 - 65.28

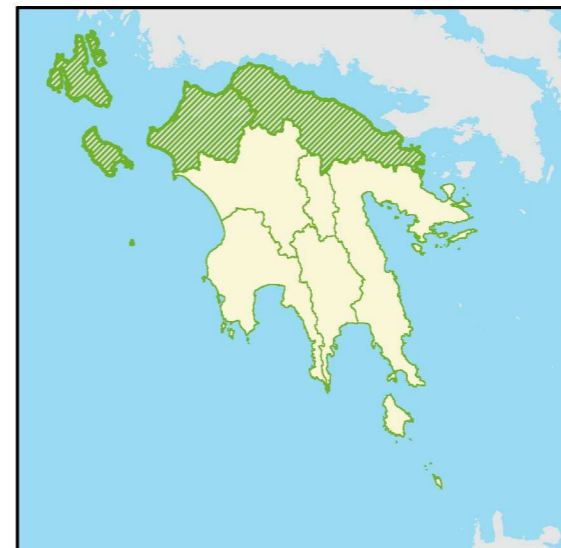

ΕΛΛΗΝΙΚΗ ΔΗΜΟΚΡΑΤΙΑ		
	ΥΠΟΥΡΓΕΙΟ ΠΕΡΙΒΑΛΛΟΝΤΟΣ ΕΝΕΡΓΕΙΑΣ & ΚΛΙΜΑΤΙΚΗΣ ΑΛΛΑΓΗΣ	ΕΙΔΙΚΗ ΓΡΑΜΜΑΤΕΙΑ ΥΔΑΤΩΝ
ΣΧΕΔΙΟ ΔΙΑΧΕΙΡΙΣΗΣ ΥΔΑΤΙΚΟΥ ΔΙΑΜΕΡΙΣΜΑΤΟΣ ΒΟΡΕΙΑΣ ΠΕΛΟΠΟΝΝΗΣΟΥ (ΥΔ02)		
ΕΤΗΣΙΑ ΑΘΡΟΙΣΤΙΚΗ ΕΠΙΦΑΝΕΙΑΚΗ ΠΟΣΟΤΗΤΑ Ρ ΑΠΟ ΣΗΜΕΙΑΚΕΣ ΚΑΙ ΔΙΑΧΥΤΕΣ ΠΗΓΕΣ		
ΥΔ:02	ΛΑΠ: 27 - 28 - 45	ΑΡ.ΧΑΡΤΗ: 17.2
ΝΟΕΜΒΡΙΟΣ 2012		

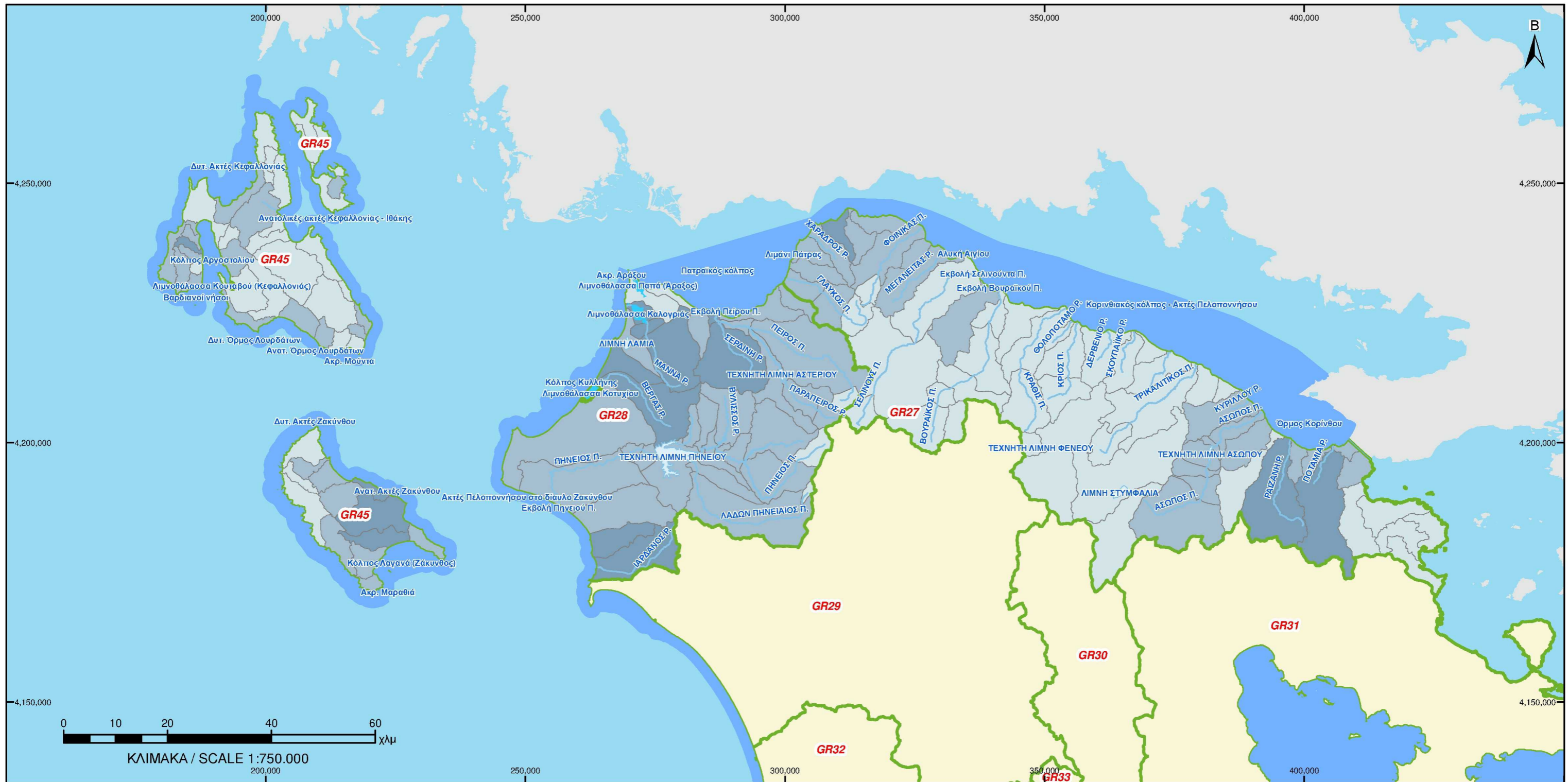

ΥΠΟΜΝΗΜΑ

ΥΠΟΜΝΗΜΑ	Ετήσια αθροιστική διάλυση BOD (mg/l) ανά Λεκάνη απορροής ΥΣ
Όριο Λεκάνης Απορροής Ποταμού	
Ποτάμια ΥΣ	0.00 - 1.92
Λιμναία ΥΣ	1.92 - 7.41
Μεταβατικά ΥΣ	7.41 - 23.00
Παράκτια ΥΣ	23.00 - 75.66
	75.66 - 147.38

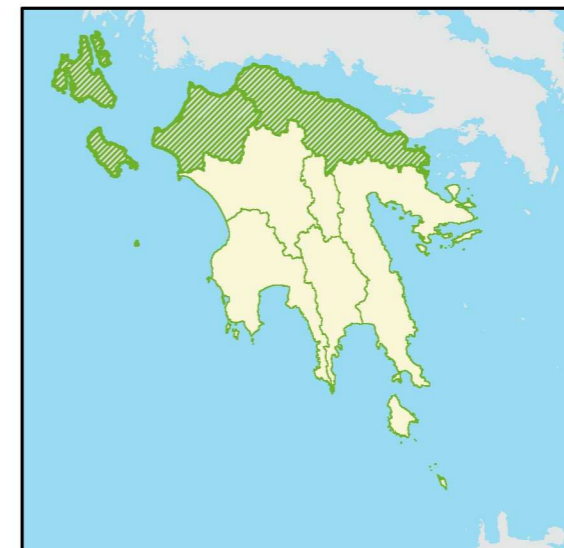

ΕΛΛΗΝΙΚΗ ΔΗΜΟΚΡΑΤΙΑ		
ΥΠΟΥΡΓΕΙΟ ΠΕΡΙΒΑΛΛΟΝΤΟΣ ΕΝΕΡΓΕΙΑΣ & ΚΛΙΜΑΤΙΚΗΣ ΑΛΛΑΓΗΣ	ΕΙΔΙΚΗ ΓΡΑΜΜΑΤΕΙΑ ΥΔΑΤΩΝ	
ΣΧΕΔΙΟ ΔΙΑΧΕΙΡΙΣΗΣ ΥΔΑΤΙΚΟΥ ΔΙΑΜΕΡΙΣΜΑΤΟΣ ΒΟΡΕΙΑΣ ΠΕΛΟΠΟΝΝΗΣΟΥ (ΥΔ02)		
ΕΤΗΣΙΑ ΑΘΡΟΙΣΤΙΚΗ ΔΙΑΛΥΣΗ ΕΠΙΦΑΝΕΙΑΚΗΣ ΠΟΣΟΤΗΤΑΣ BOD ΑΠΟ ΣΗΜΕΙΑΚΕΣ ΚΑΙ ΔΙΑΧΥΤΕΣ ΠΗΓΕΣ		
ΥΔ:02	ΛΑΠ: 27 - 28 - 45	ΑΡ.ΧΑΡΤΗ: 18.2
ΝΟΕΜΒΡΙΟΣ 2012		

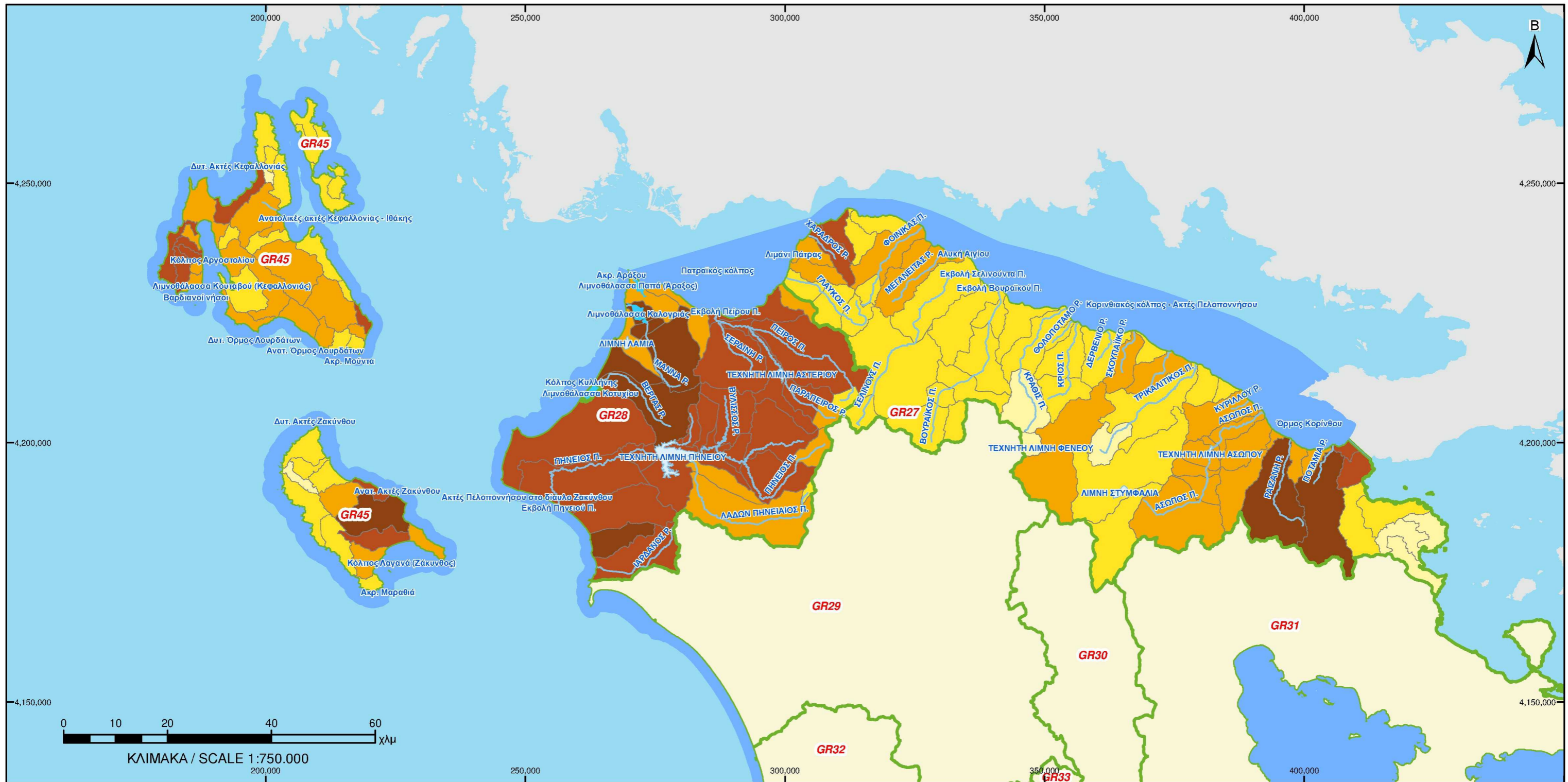

ΥΠΟΜΝΗΜΑ

Σύμβολο	Ετήσια αθροιστική διάλυση N (mg/l) ανά Λεκάνη απορροής ΥΣ
	Όριο Λεκάνης Απορροής Ποταμού
	Ποτάμια ΥΣ
	Λιμναία ΥΣ
	Μεταβατικά ΥΣ
	Παράκτια ΥΣ
	0.00 - 0.21
	0.21 - 0.65
	0.65 - 1.27
	1.27 - 2.63
	2.63 - 5.52

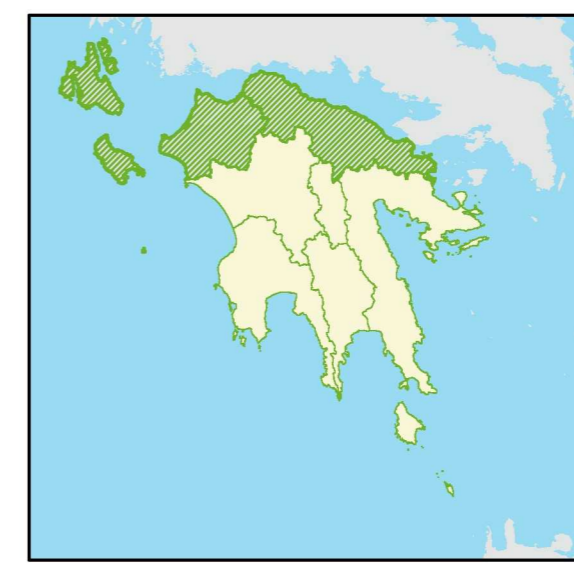

ΕΛΛΗΝΙΚΗ ΔΗΜΟΚΡΑΤΙΑ

ΥΠΟΥΡΓΕΙΟ
ΠΕΡΙΒΑΛΛΟΝΤΟΣ
ΕΝΕΡΓΕΙΑΣ &
ΚΛΙΜΑΤΙΚΗΣ
ΑΛΛΑΓΗΣ

ΕΙΔΙΚΗ
ΓΡΑΜΜΑΤΕΙΑ
ΥΔΑΤΩΝ

**ΣΧΕΔΙΟ ΔΙΑΧΕΙΡΙΣΗΣ ΥΔΑΤΙΚΟΥ ΔΙΑΜΕΡΙΣΜΑΤΟΣ
ΒΟΡΕΙΑΣ ΠΕΛΟΠΟΝΝΗΣΟΥ (ΥΔ02)**

ΕΤΗΣΙΑ ΑΘΡΟΙΣΤΙΚΗ ΔΙΑΛΥΣΗ ΕΠΙΦΑΝΕΙΑΚΗΣ
ΠΟΣΟΤΗΤΑΣ Ν ΑΠΟ ΣΗΜΕΙΑΚΕΣ ΚΑΙ ΔΙΑΧΥΤΕΣ ΠΗΓΕΣ

ΥΔ:02	ΛΑΠ: 27 - 28 - 45	ΑΡ.ΧΑΡΤΗ: 19.2
-------	-------------------	----------------

ΝΟΕΜΒΡΙΟΣ 2012

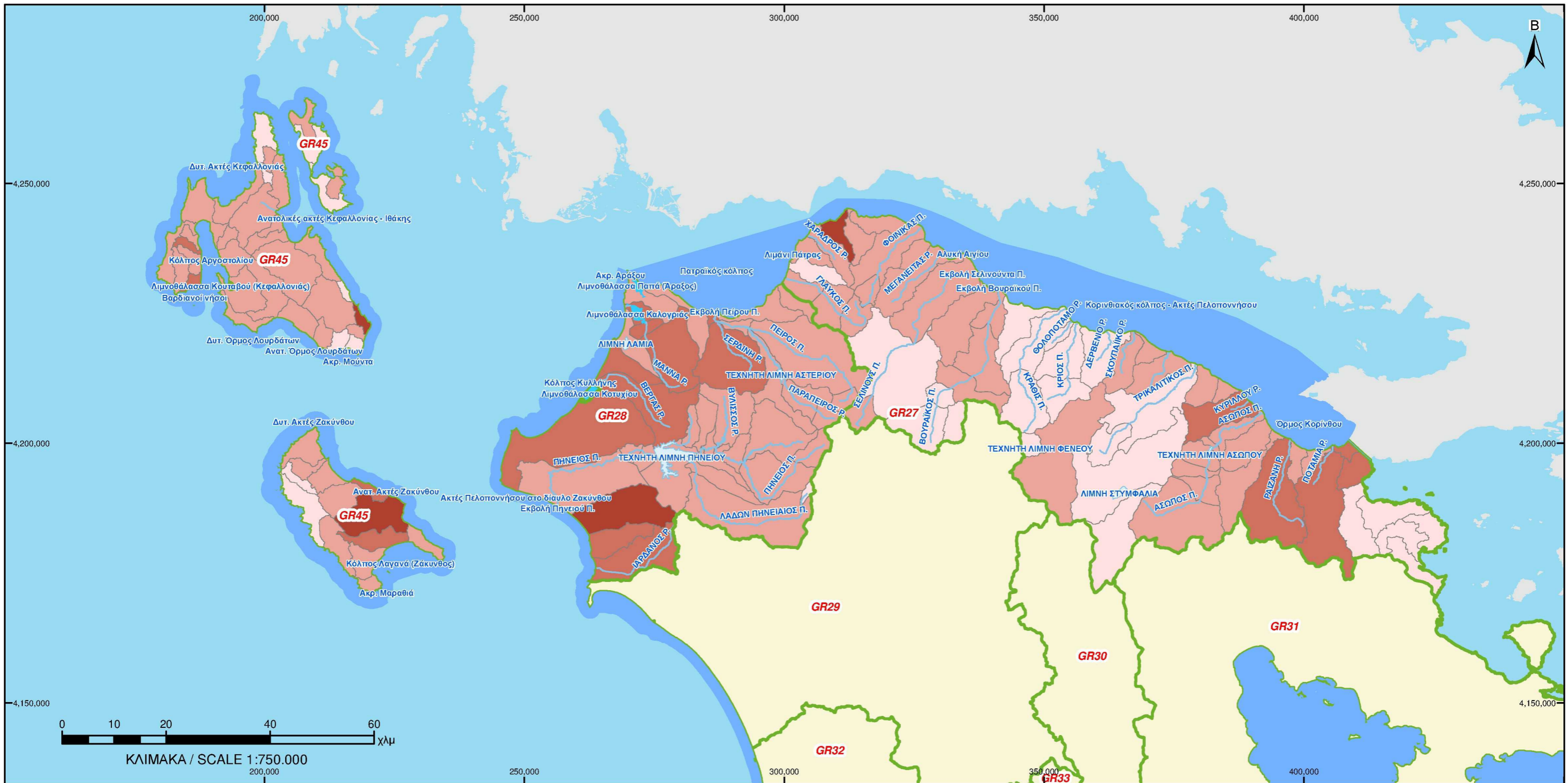

ΥΠΟΜΝΗΜΑ

Όριο Λεκάνης Απορροής Ποταμού	Ετήσια αθροιστική διάλυση P (mg/l) ανά Λεκάνη απορροής ΥΣ
Ποτάμια ΥΣ	0.00 - 0.02
Λιμναία ΥΣ	0.02 - 0.10
Μεταβατικά ΥΣ	0.10 - 0.27
Παράκτια ΥΣ	0.27 - 0.69
	0.69 - 1.37



ΕΛΛΗΝΙΚΗ ΔΗΜΟΚΡΑΤΙΑ

ΥΠΟΥΡΓΕΙΟ
ΠΕΡΙΒΑΛΛΟΝΤΟΣ
ΕΝΕΡΓΕΙΑΣ &
ΚΛΙΜΑΤΙΚΗΣ
ΑΛΛΑΓΗΣ

ΕΙΔΙΚΗ
ΓΡΑΜΜΑΤΕΙΑ
ΥΔΑΤΩΝ

**ΣΧΕΔΙΟ ΔΙΑΧΕΙΡΙΣΗΣ ΥΔΑΤΙΚΟΥ ΔΙΑΜΕΡΙΣΜΑΤΟΣ
ΒΟΡΕΙΑΣ ΠΕΛΟΠΟΝΝΗΣΟΥ (ΥΔ02)**

ΕΤΗΣΙΑ ΑΘΡΟΙΣΤΙΚΗ ΔΙΑΛΥΣΗ ΕΠΙΦΑΝΕΙΑΚΗΣ
ΠΟΣΟΤΗΤΑΣ Ρ ΑΠΟ ΣΗΜΕΙΑΚΕΣ ΚΑΙ ΔΙΑΧΥΤΕΣ ΠΗΓΕΣ

ΥΔ:02	ΛΑΠ: 27 - 28 - 45	ΑΡ.ΧΑΡΤΗ: 20.2
ΝΟΕΜΒΡΙΟΣ 2012		



ΥΠΟΜΝΗΜΑ

Όριο Λεκάνης Απορροής Ποταμού	Παράκτια ΥΣ / Μεταβατικά ΥΣ / Λιμναία ΥΣ	Ποτάμια ΥΣ
Υδρολογικές λεκάνες απορροής ποταμών	Κατάσταση	Κατάσταση
Υπολεκάνες Υδατικών Συστημάτων	Δυναμικό (ΤΥΣ/ΙΤΥΣ)	Δυναμικό (ΤΥΣ/ΙΤΥΣ)
Όρια - Ονομασία οικισμών	Υψηλή	Υψηλή
	Καλή	Καλή
	Μέτρια	Μέτρια
	Ελλιπής	Ελλιπής
	Κακή	Κακή
	Άγνωστη	Άγνωστη
	Καλό	Καλό
	Μέτριο	Μέτριο
	Ελλιπές	Ελλιπές
	Κακό	Κακό
	Άγνωστο	Άγνωστο

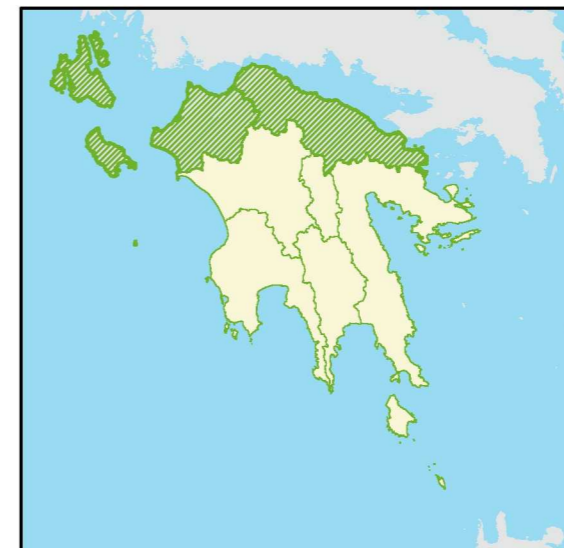

ΕΛΛΗΝΙΚΗ ΔΗΜΟΚΡΑΤΙΑ

ΥΠΟΥΡΓΕΙΟ
ΠΕΡΙΒΑΛΛΟΝΤΟΣ
ΕΝΕΡΓΕΙΑΣ &
ΚΛΙΜΑΤΙΚΗΣ
ΑΛΛΑΓΗΣ

ΕΙΔΙΚΗ
ΓΡΑΜΜΑΤΕΙΑ
ΥΔΑΤΩΝ

**ΣΧΕΔΙΟ ΔΙΑΧΕΙΡΙΣΗΣ ΥΔΑΤΙΚΟΥ ΔΙΑΜΕΡΙΣΜΑΤΟΣ
ΒΟΡΕΙΑΣ ΠΕΛΟΠΟΝΝΗΣΟΥ (ΥΔ02)**

**ΟΙΚΟΛΟΓΙΚΗ ΚΑΤΑΣΤΑΣΗ
ΕΠΙΦΑΝΕΙΑΚΩΝ ΥΣ**

ΥΔ:02	ΛΑΠ: 27 - 28 - 45	ΑΡ.ΧΑΡΤΗ: 26.2
ΝΟΕΜΒΡΙΟΣ 2012		



- ΥΠΟΜΝΗΜΑ**
- | | | |
|--------------------------------------|--|--|
| Όριο Λεκάνης Απορροής Ποταμού | Χημική Κατάσταση
Λιμναίων ΥΣ / Μεταβατικών ΥΣ / Παράκτιων ΥΣ | Χημική Κατάσταση
Ποτάμιων ΥΣ |
| Υδρολογικές λεκάνες απορροής ποταμών | Καλή | Καλή |
| Υπολεκάνες Υδατικών Συστημάτων | Κακή | Κακή |
| Όρια - Ονομασία οικισμών | Άγνωστη | Άγνωστη |



ΕΛΛΗΝΙΚΗ ΔΗΜΟΚΡΑΤΙΑ		
ΣΧΕΔΙΟ ΔΙΑΧΕΙΡΙΣΗΣ ΥΔΑΤΙΚΟΥ ΔΙΑΜΕΡΙΣΜΑΤΟΣ ΒΟΡΕΙΑΣ ΠΕΛΟΠΟΝΝΗΣΟΥ (ΥΔ02)		
ΧΗΜΙΚΗ ΚΑΤΑΣΤΑΣΗ ΕΠΙΦΑΝΕΙΑΚΩΝ ΥΣ		
ΥΔ:02	ΛΑΠ: 27 - 28 - 45	ΑΡ.ΧΑΡΤΗ: 27.2
ΝΟΕΜΒΡΙΟΣ 2012		

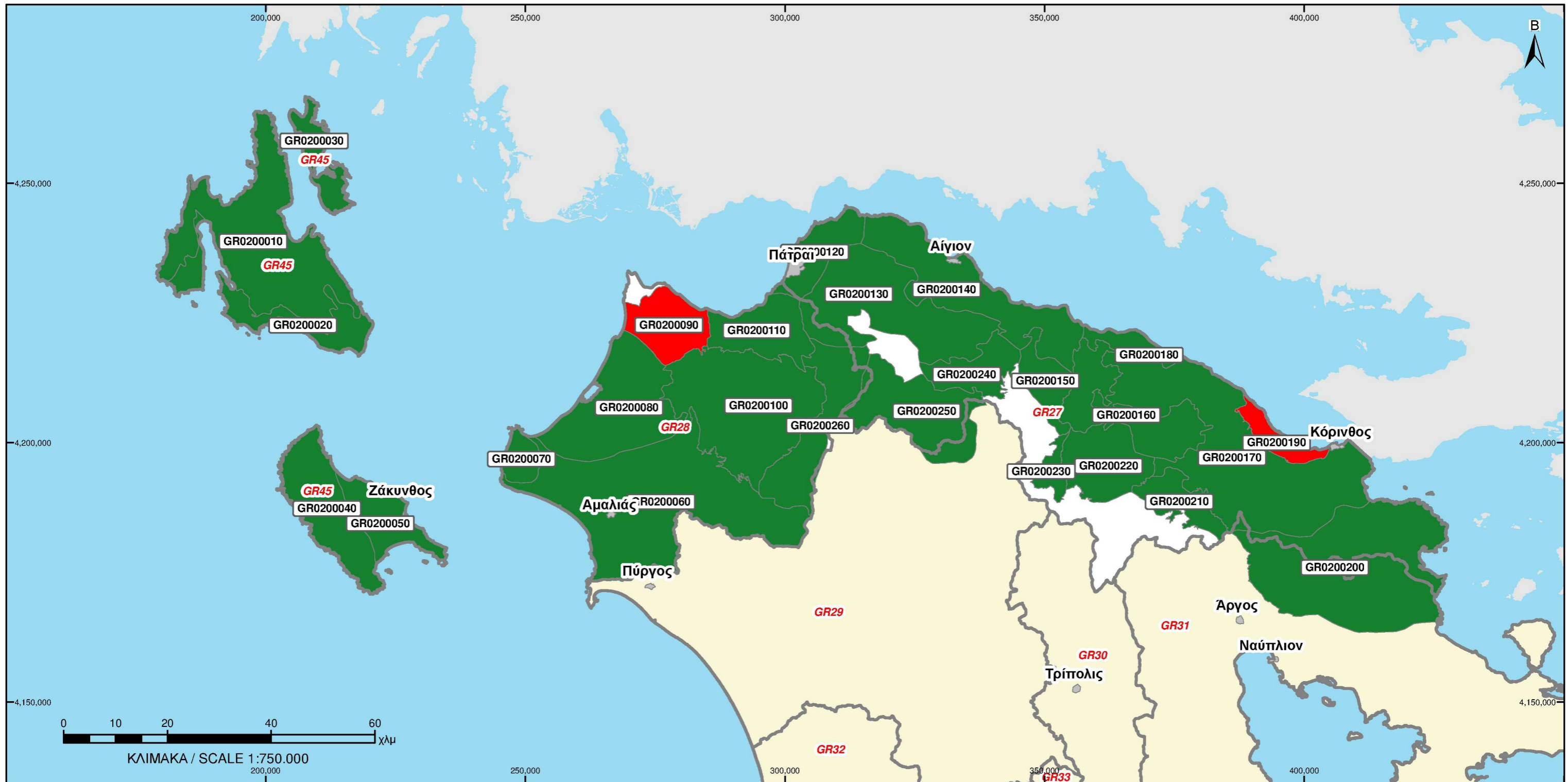

ΚΛΙΜΑΚΑ / SCALE 1:750.000

ΥΠΟΜΝΗΜΑ

Όριο Λεκάνης Απορροής Ποταμού

Υπόγεια ΥΣ

Καλή

Κακή

ΛΑΠ	27
ΚΩΔΙΚΟΣ	ΟΝΟΜΑΣΙΑ
GR0200120	Σύστημα Πάτρας-Ρίου
GR0200130	Σύστημα Παναχαϊκού
GR0200140	Σύστημα Βόρειας Αχαΐας
GR0200150	Σύστημα Ζαρούχλας
GR0200160	Σύστημα Βάλτου-Εβροστίνας
GR0200170	Σύστημα Βόρειας Κορινθίας
GR0200180	Σύστημα Κορφιτύσσας
GR0200190	Σύστημα Κορίνθου-Κιάτου
GR0200200	Σύστημα Αρχαίου
GR0200210	Σύστημα Νεμέας
GR0200220	Σύστημα Ζήρειας
GR0200230	Σύστημα Φενεού
GR0200240	Σύστημα Καλαβρύτων
GR0200250	Σύστημα Βόρειου Ερύμανθου

ΛΑΠ	28
ΚΩΔΙΚΟΣ	ΟΝΟΜΑΣΙΑ
GR0200060	Σύστημα Πηνειού
GR0200070	Σύστημα Κυλλήνης
GR0200080	Σύστημα Δυτικής Αχαΐας
GR0200090	Σύστημα π.Λαρισσού
GR0200100	Σύστημα Μόβρης
GR0200110	Σύστημα π.Πείρου
GR0200260	Σύστημα Δυτικού Ερύμανθου

ΛΑΠ	45
ΚΩΔΙΚΟΣ	ΟΝΟΜΑΣΙΑ
GR0200010	Σύστημα Κεφαλονιάς
GR0200020	Σύστημα Ληξουρίου-Σκάλας
GR0200030	Σύστημα Ιθάκης
GR0200040	Σύστημα Βραχίωνα
GR0200050	Σύστημα Ζακύνθου



ΕΛΛΗΝΙΚΗ ΔΗΜΟΚΡΑΤΙΑ

ΥΠΟΥΡΓΕΙΟ
ΠΕΡΙΒΑΛΛΟΝΤΟΣ
ΕΝΕΡΓΕΙΑΣ &
ΚΛΙΜΑΤΙΚΗΣ
ΑΛΛΑΓΗΣ

ΕΙΔΙΚΗ
ΓΡΑΜΜΑΤΕΙΑ
ΥΔΑΤΩΝ

**ΣΧΕΔΙΟ ΔΙΑΧΕΙΡΙΣΗΣ ΥΔΑΤΙΚΟΥ ΔΙΑΜΕΡΙΣΜΑΤΟΣ
ΒΟΡΕΙΑΣ ΠΕΛΟΠΟΝΝΗΣΟΥ (ΥΔ02)**

**ΠΟΣΟΤΙΚΗ ΚΑΤΑΣΤΑΣΗ
ΥΠΟΓΕΙΩΝ ΥΣ**

ΥΔ:02	ΛΑΠ: 27 - 28 - 45	ΑΡ.ΧΑΡΤΗ: 28.2
ΝΟΕΜΒΡΙΟΣ 2012		

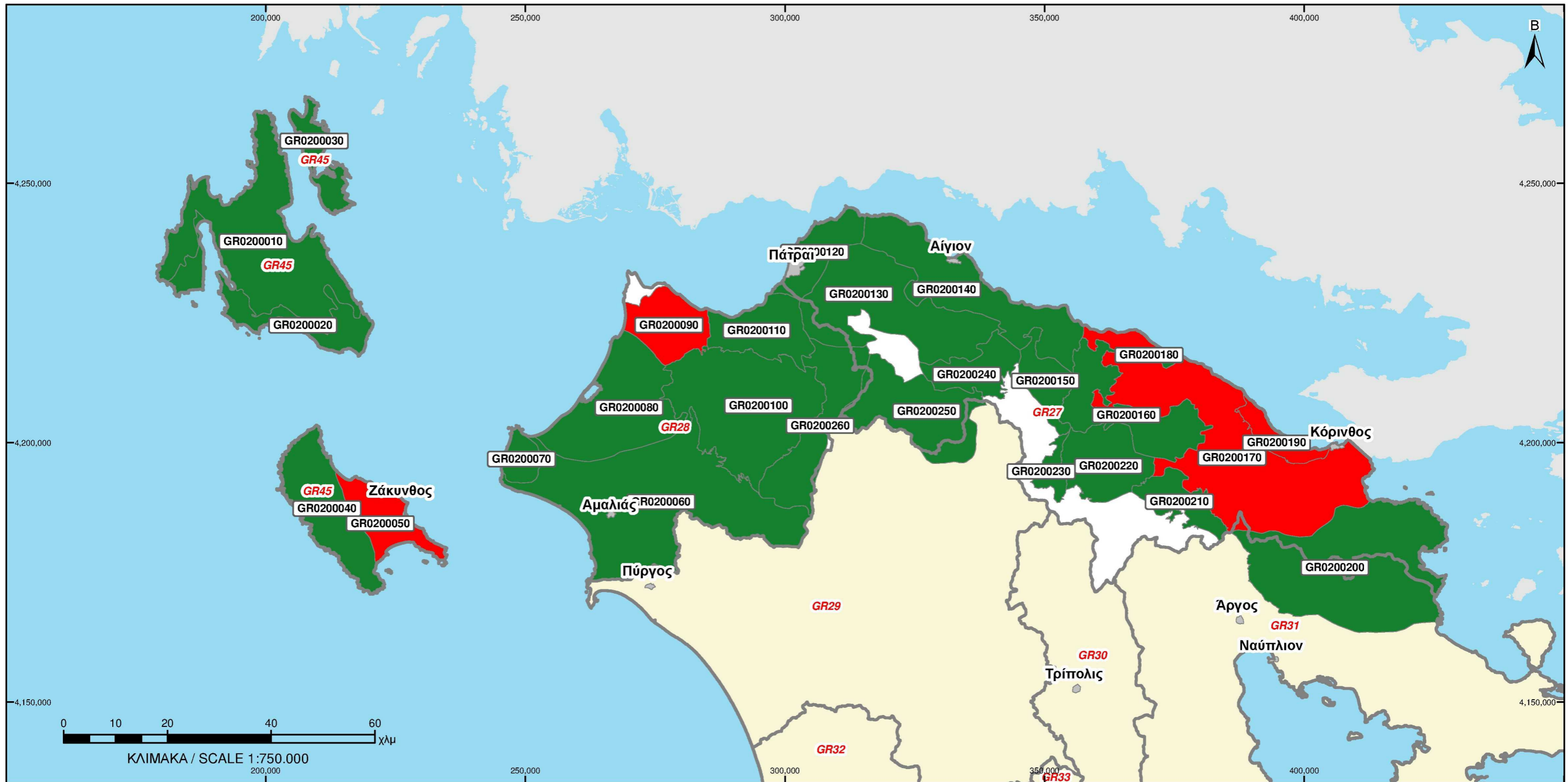

- ΥΠΟΜΝΗΜΑ**
- Όριο Λεκάνης Απορροής Ποταμού
 - Υπόγεια ΥΣ**
 - Καλή
 - Κακή

ΛΑΠ	27
ΚΩΔΙΚΟΣ	ΟΝΟΜΑΣΙΑ
GR0200120	Σύστημα Πάτρας-Ρίου
GR0200130	Σύστημα Παναχαϊκού
GR0200140	Σύστημα Βόρειας Αχαΐας
GR0200150	Σύστημα Ζαρούχλας
GR0200160	Σύστημα Βάλτου-Εβροστίνας
GR0200170	Σύστημα Βόρειας Κορινθίας
GR0200180	Σύστημα Κορφιώτισσας
GR0200190	Σύστημα Κορίνθου-Κιάτου
GR0200200	Σύστημα Αραχναίου
GR0200210	Σύστημα Νεμέας
GR0200220	Σύστημα Ζήρειας
GR0200230	Σύστημα Φενεού
GR0200240	Σύστημα Καλαβρύτων
GR0200250	Σύστημα Βόρειου Ερύμανθου

ΛΑΠ	28
ΚΩΔΙΚΟΣ	ΟΝΟΜΑΣΙΑ
GR0200060	Σύστημα Πηνειού
GR0200070	Σύστημα Κυλλήνης
GR0200080	Σύστημα Δυτικής Αχαΐας
GR0200090	Σύστημα π.Λαρισσού
GR0200100	Σύστημα Μόβρης
GR0200110	Σύστημα π.Πείρου
GR0200260	Σύστημα Δυτικού Ερύμανθου

ΛΑΠ	45
ΚΩΔΙΚΟΣ	ΟΝΟΜΑΣΙΑ
GR0200010	Σύστημα Κεφαλονιάς
GR0200020	Σύστημα Ληξουρίου-Σκάλας
GR0200030	Σύστημα Ιθάκης
GR0200040	Σύστημα Βραχίωνα
GR0200050	Σύστημα Ζακύνθου



ΕΛΛΗΝΙΚΗ ΔΗΜΟΚΡΑΤΙΑ



ΥΠΟΥΡΓΕΙΟ
ΠΕΡΙΒΑΛΛΟΝΤΟΣ
ΕΝΕΡΓΕΙΑΣ &
ΚΛΙΜΑΤΙΚΗΣ
ΑΛΛΑΓΗΣ



ΕΙΔΙΚΗ
ΓΡΑΜΜΑΤΕΙΑ
ΥΔΑΤΩΝ

**ΣΧΕΔΙΟ ΔΙΑΧΕΙΡΙΣΗΣ ΥΔΑΤΙΚΟΥ ΔΙΑΜΕΡΙΣΜΑΤΟΣ
ΒΟΡΕΙΑΣ ΠΕΛΟΠΟΝΝΗΣΟΥ (ΥΔ02)**

**ΧΗΜΙΚΗ ΚΑΤΑΣΤΑΣΗ
ΥΠΟΓΕΙΩΝ ΥΣ**

ΥΔ:02	ΛΑΠ: 27 - 28 - 45	ΑΡ.ΧΑΡΤΗ: 29.2
-------	-------------------	-----------------------

ΝΟΕΜΒΡΙΟΣ 2012



ΥΠΟΜΝΗΜΑ

Όριο Λεκάνης Απορροής Ποταμού	Λιμναία ΥΣ / Παράκτια ΥΣ / Μεταβατικά ΥΣ
Υδρολογικές λεκάνες απορροής ποταμών	Έτος επίτευξης στόχου έως το 2015
Ποτάμια ΥΣ	έως το 2021
Έτος επίτευξης στόχου	το 2027 και μετά
έως το 2015	Υπόγεια ΥΣ
έως το 2021	Έτος επίτευξης στόχου
το 2027 και μετά	έως το 2015
	έως το 2021
	το 2027 και μετά



ΕΛΛΗΝΙΚΗ ΔΗΜΟΚΡΑΤΙΑ		
ΥΠΟΥΡΓΕΙΟ ΠΕΡΙΒΑΛΛΟΝΤΟΣ ΕΝΕΡΓΕΙΑΣ & ΚΛΙΜΑΤΙΚΗΣ ΑΛΛΑΓΗΣ	ΕΙΔΙΚΗ ΓΡΑΜΜΑΤΕΙΑ ΥΔΑΤΩΝ	
ΣΧΕΔΙΟ ΔΙΑΧΕΙΡΙΣΗΣ ΥΔΑΤΙΚΟΥ ΔΙΑΜΕΡΙΣΜΑΤΟΣ ΒΟΡΕΙΑΣ ΠΕΛΟΠΟΝΝΗΣΟΥ (ΥΔ02)		
ΕΤΟΣ ΕΠΙΤΕΥΞΗΣ ΣΤΟΧΟΥ - ΕΞΑΙΡΕΣΕΙΣ		
ΥΔ:02	ΛΑΠ: 27 - 28 - 45	ΑΡ.ΧΑΡΤΗ: 31.2
ΝΟΕΜΒΡΙΟΣ 2012		

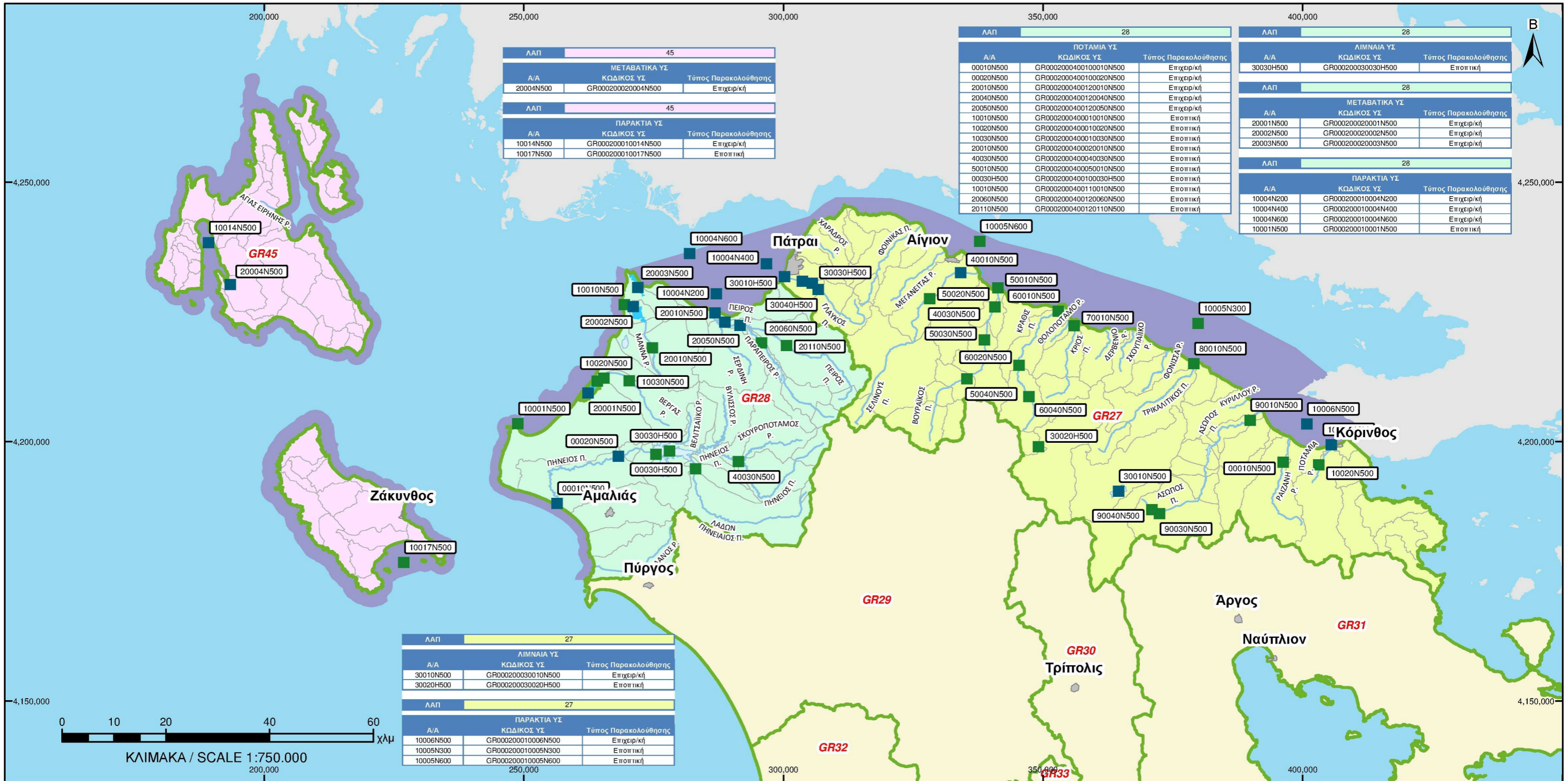

ΛΑΠ 45		
ΜΕΤΑΒΑΤΙΚΑ ΥΣ		
Α/Α	ΚΩΔΙΚΟΣ ΥΣ	Τύπος Παρακολούθησης
20004N500	GR000200020004N500	Επιχειρ/κή

ΛΑΠ 45		
ΠΑΡΑΚΤΙΑ ΥΣ		
Α/Α	ΚΩΔΙΚΟΣ ΥΣ	Τύπος Παρακολούθησης
10014N500	GR000200010014N500	Επιχειρ/κή
10017N500	GR000200010017N500	Εποπτική

ΛΑΠ 28		
ΠΟΤΑΜΙΑ ΥΣ		
Α/Α	ΚΩΔΙΚΟΣ ΥΣ	Τύπος Παρακολούθησης
00010N500	GR0002000400100010N500	Επιχειρ/κή
00020N500	GR0002000400100020N500	Επιχειρ/κή
20010N500	GR0002000400120010N500	Επιχειρ/κή
20040N500	GR0002000400120040N500	Επιχειρ/κή
20050N500	GR0002000400120050N500	Επιχειρ/κή
10010N500	GR0002000400010010N500	Εποπτική
10020N500	GR0002000400010020N500	Εποπτική
10030N500	GR0002000400010030N500	Εποπτική
20010N500	GR0002000400020010N500	Εποπτική
40030N500	GR0002000400040030N500	Εποπτική
50010N500	GR0002000400050010N500	Εποπτική
00030H500	GR0002000400100030H500	Εποπτική
10010N500	GR0002000400110010N500	Εποπτική
20060N500	GR0002000400120060N500	Εποπτική
20110N500	GR0002000400120110N500	Εποπτική

ΛΑΠ 28		
ΛΙΜΝΑΙΑ ΥΣ		
Α/Α	ΚΩΔΙΚΟΣ ΥΣ	Τύπος Παρακολούθησης
30030H500	GR0002000300030H500	Εποπτική

ΛΑΠ 28		
ΜΕΤΑΒΑΤΙΚΑ ΥΣ		
Α/Α	ΚΩΔΙΚΟΣ ΥΣ	Τύπος Παρακολούθησης
20001N500	GR000200020001N500	Επιχειρ/κή
20002N500	GR000200020002N500	Επιχειρ/κή
20003N500	GR000200020003N500	Επιχειρ/κή

ΛΑΠ 28		
ΠΑΡΑΚΤΙΑ ΥΣ		
Α/Α	ΚΩΔΙΚΟΣ ΥΣ	Τύπος Παρακολούθησης
10004N200	GR000200010004N200	Επιχειρ/κή
10004N400	GR000200010004N400	Επιχειρ/κή
10004N600	GR000200010004N600	Επιχειρ/κή
10001N500	GR000200010001N500	Εποπτική

ΛΑΠ 27		
ΛΙΜΝΑΙΑ ΥΣ		
Α/Α	ΚΩΔΙΚΟΣ ΥΣ	Τύπος Παρακολούθησης
30010N500	GR000200030010N500	Επιχειρ/κή
30020H500	GR000200030020H500	Εποπτική

ΛΑΠ 27		
ΠΑΡΑΚΤΙΑ ΥΣ		
Α/Α	ΚΩΔΙΚΟΣ ΥΣ	Τύπος Παρακολούθησης
10006N500	GR000200010006N500	Επιχειρ/κή
10005N300	GR000200010005N300	Εποπτική
10005N600	GR000200010005N600	Εποπτική

- ΥΠΟΜΝΗΜΑ**
- Όριο Λεκάνης Απορροής Ποταμού
 - Υδρολογικές λεκάνες απορροής ποταμών
 - Υπολεκάνες Υδατικών Συστημάτων
 - Ποτάμια ΥΣ
 - Λιμναία ΥΣ
 - Παράκτια ΥΣ
 - Μεταβατικά ΥΣ

- Σταθμοί παρακολούθησης**
- Επιχειρ/κή
 - Εποπτική

ΛΑΠ 27		
ΠΟΤΑΜΙΑ ΥΣ		
Α/Α	ΚΩΔΙΚΟΣ ΥΣ	Τύπος Παρακολούθησης
30010H500	GR0002000400130010H500	Επιχειρ/κή
30020H500	GR0002000400130020H500	Επιχειρ/κή
30030H500	GR0002000400130030H500	Επιχειρ/κή
30040H500	GR0002000400130040H500	Επιχειρ/κή
40010N500	GR0002000400140010N500	Επιχειρ/κή
10010H500	GR0002000400210010H500	Επιχειρ/κή
40030N500	GR0002000400140030N500	Εποπτική
50010N500	GR0002000400150010N500	Εποπτική
50020N500	GR0002000400150020N500	Εποπτική
50030N500	GR0002000400150030N500	Εποπτική
50040N500	GR0002000400150040N500	Εποπτική
60010N500	GR0002000400160010N500	Εποπτική
60020N500	GR0002000400160020N500	Εποπτική
60040N500	GR0002000400160040N500	Εποπτική
70010N500	GR0002000400170010N500	Εποπτική
80010N500	GR0002000400180010N500	Εποπτική
90010N500	GR0002000400190010N500	Εποπτική
90030N500	GR0002000400190030N500	Εποπτική
90040N500	GR0002000400190040N500	Εποπτική
00010N500	GR0002000400200010N500	Εποπτική
10020N500	GR0002000400210020N500	Εποπτική



ΕΛΛΗΝΙΚΗ ΔΗΜΟΚΡΑΤΙΑ

**ΣΧΕΔΙΟ ΔΙΑΧΕΙΡΙΣΗΣ ΥΔΑΤΙΚΟΥ ΔΙΑΜΕΡΙΣΜΑΤΟΣ
ΒΟΡΕΙΑΣ ΠΕΛΟΠΟΝΝΗΣΟΥ (ΥΔ02)**

ΔΙΚΤΥΟ ΠΑΡΑΚΟΛΟΥΘΗΣΗΣ ΚΥΑ 140384/2011

ΥΔ:02	ΛΑΠ: 27 - 28 - 45	ΑΡ.ΧΑΡΤΗ: 33.2
-------	-------------------	----------------

ΝΟΕΜΒΡΙΟΣ 2012

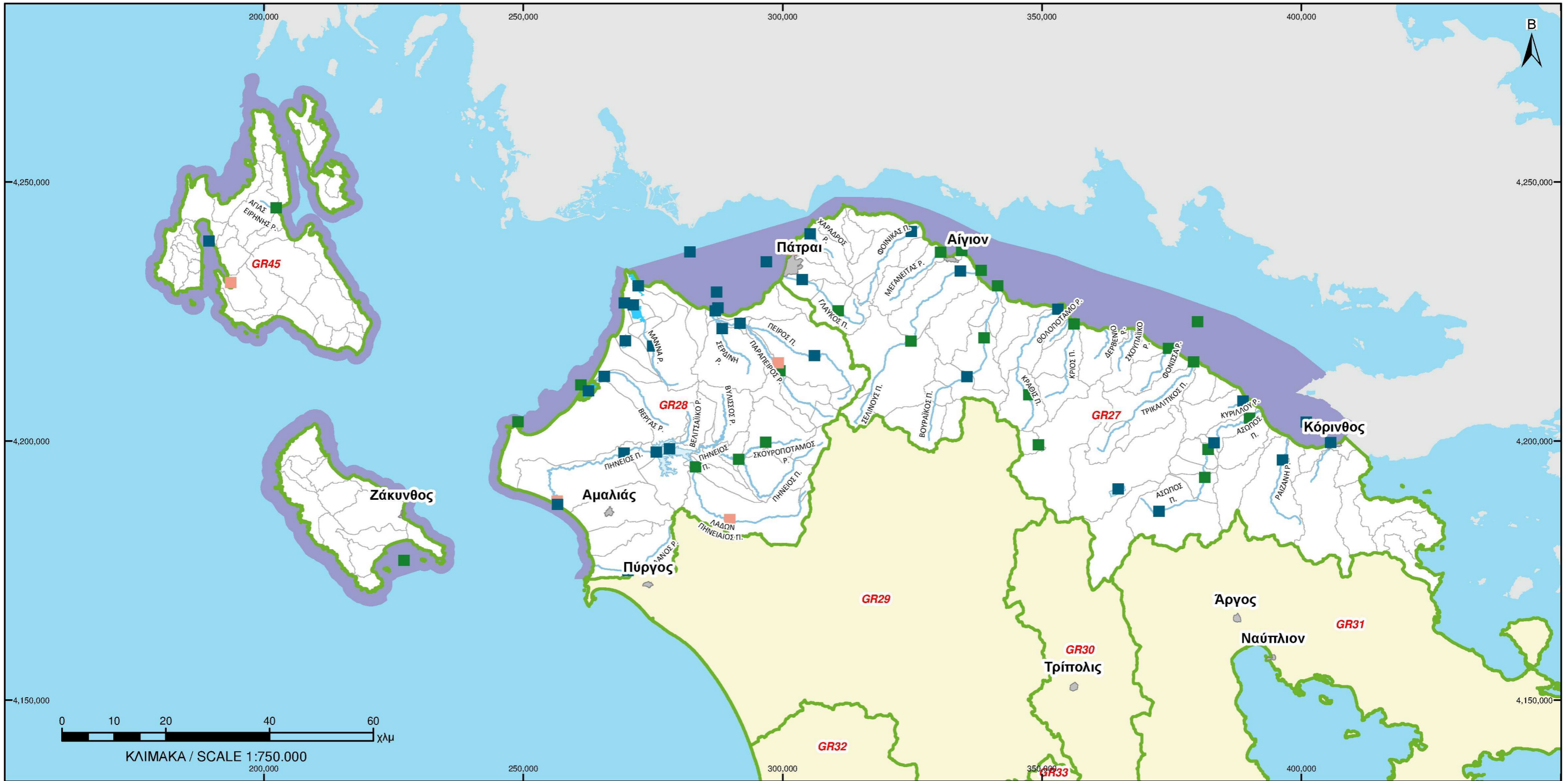

ΚΛΙΜΑΚΑ / SCALE 1:750.000

- ΥΠΟΜΝΗΜΑ**
- Όριο Λεκάνης Απορροής Ποταμού
 - Υδρολογικές λεκάνες απορροής ποταμών
 - Υπολεκάνες Υδατικών Συστημάτων
 - Ποτάμια ΥΣ
 - Λιμναία ΥΣ
 - Παράκτια ΥΣ
 - Μεταβατικά ΥΣ
 - Σταθμοί παρακολούθησης
 - Επιχειρ/κή
 - Εποπτική
 - Διερευνητική



ΕΛΛΗΝΙΚΗ ΔΗΜΟΚΡΑΤΙΑ

ΥΠΟΥΡΓΕΙΟ
ΠΕΡΙΒΑΛΛΟΝΤΟΣ
ΕΝΕΡΓΕΙΑΣ &
ΚΛΙΜΑΤΙΚΗΣ
ΑΛΛΑΓΗΣ

ΕΙΔΙΚΗ
ΓΡΑΜΜΑΤΕΙΑ
ΥΔΑΤΩΝ

**ΣΧΕΔΙΟ ΔΙΑΧΕΙΡΙΣΗΣ ΥΔΑΤΙΚΟΥ ΔΙΑΜΕΡΙΣΜΑΤΟΣ
ΒΟΡΕΙΑΣ ΠΕΛΟΠΟΝΝΗΣΟΥ (ΥΔ02)**

**ΠΡΟΤΕΙΝΟΜΕΝΟ ΔΙΚΤΥΟ ΠΑΡΑΚΟΛΟΥΘΗΣΗΣ
ΤΩΝ ΣΧΕΔΙΩΝ ΔΙΑΧΕΙΡΙΣΗΣ**

ΥΔ:02	ΛΑΠ: 27 - 28 - 45	ΑΡ.ΧΑΡΤΗ: 34.2
ΝΟΕΜΒΡΙΟΣ 2012		

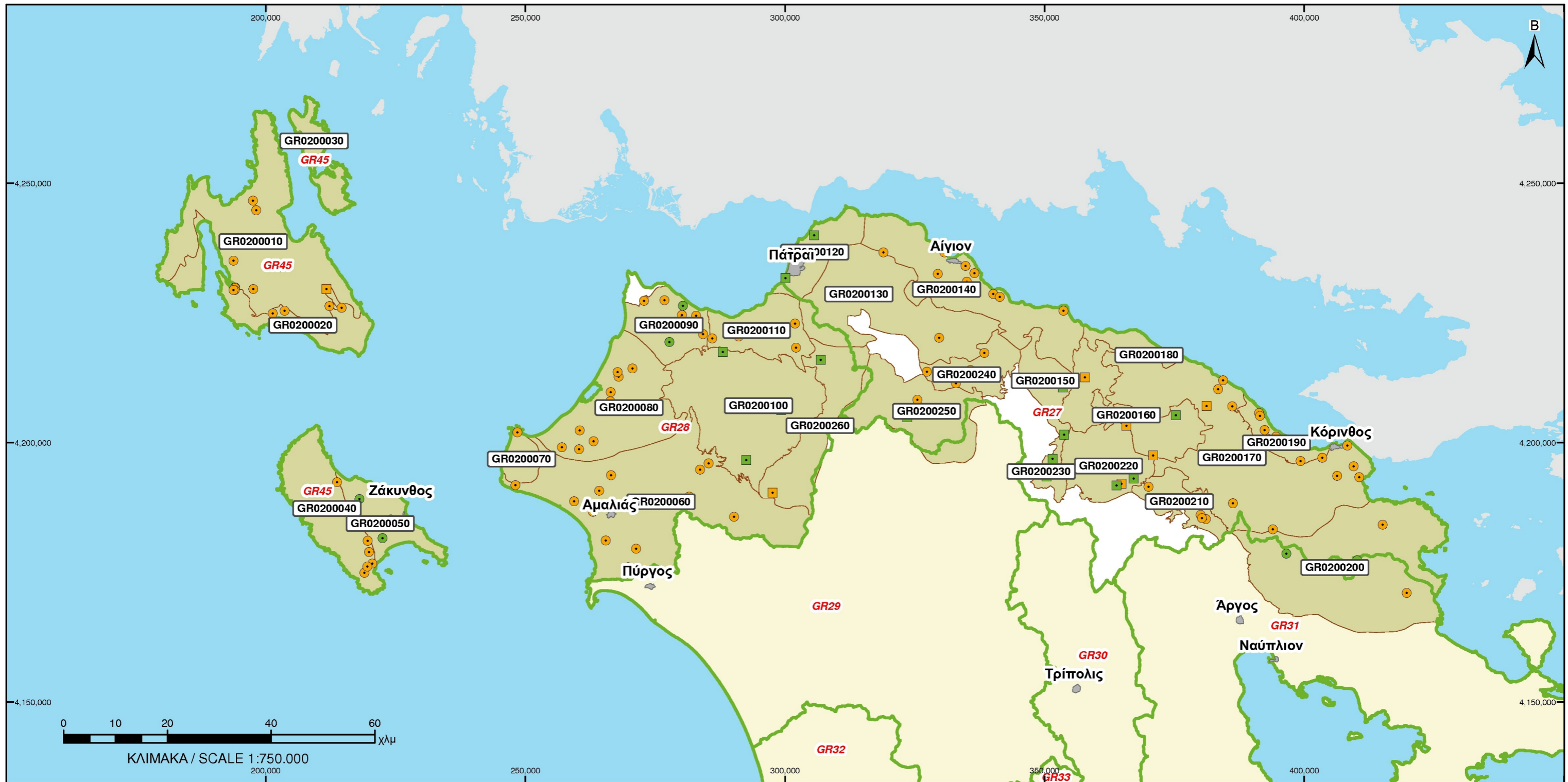

- ΥΠΟΜΝΗΜΑ**
- Όριο Λεκάνης Απορροής Ποταμού
 - Υδρολογικές λεκάνες απορροής ποταμών
 - Υπολεκάνες Υδατικών Συστημάτων
 - Υπόγεια ΥΣ
 - Ποτάμια ΥΣ
 - Λιμναία ΥΣ
 - Παράκτια ΥΣ
 - Μεταβατικά ΥΣ
 - Σταθμοί παρακολούθησης
 - Επιχειρ/κή ΚΥΑ
 - Εποπτική ΚΥΑ
 - Επιχειρ/κή Β' ΦΑΣΗ
 - Εποπτική Β' ΦΑΣΗ

ΛΑΠ	27	ΛΑΠ	28
ΚΩΔΙΚΟΣ	ΟΝΟΜΑΣΙΑ	ΚΩΔΙΚΟΣ	ΟΝΟΜΑΣΙΑ
GR0200120	Σύστημα Πάτρας-Ρίου	GR0200060	Σύστημα Πηνειού
GR0200130	Σύστημα Παναχαϊκού	GR0200070	Σύστημα Κυλλήνης
GR0200140	Σύστημα Βόρειας Αχαιάς	GR0200080	Σύστημα Δυτικής Αχαιάς
GR0200150	Σύστημα Ζαρούχλας	GR0200090	Σύστημα π.Λαρισσού
GR0200160	Σύστημα Βάλτου-Εβροστίνας	GR0200100	Σύστημα Μόβρης
GR0200170	Σύστημα Βόρειας Κορινθίας	GR0200110	Σύστημα π.Πείρου
GR0200180	Σύστημα Κορφιώτισσας	GR0200260	Σύστημα Δυτικού Ερύμανθου
GR0200190	Σύστημα Κορίνθου-Κιάτου	ΛΑΠ	45
GR0200200	Σύστημα Αραχναίου	ΚΩΔΙΚΟΣ	ΟΝΟΜΑΣΙΑ
GR0200210	Σύστημα Νεμέας	GR0200010	Σύστημα Κεφαλονιάς
GR0200220	Σύστημα Ζήρειας	GR0200020	Σύστημα Ληξουρίου-Σκάλας
GR0200230	Σύστημα Φενεού	GR0200030	Σύστημα Ιθάκης
GR0200240	Σύστημα Καλαβρύτων	GR0200040	Σύστημα Βραχίωνα
GR0200250	Σύστημα Βόρειου Ερύμανθου	GR0200050	Σύστημα Ζακύνθου

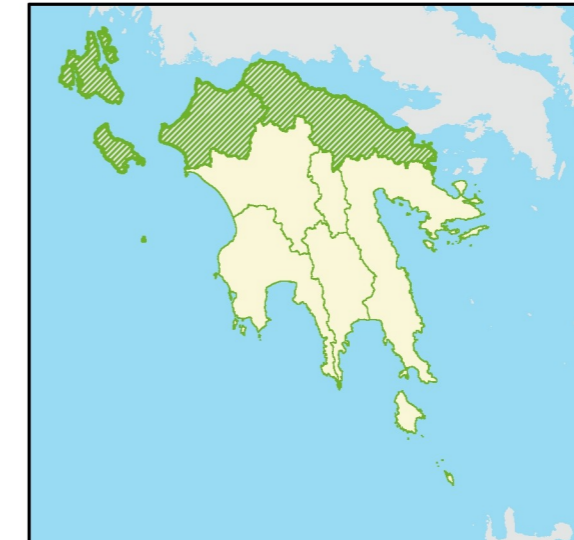

ΕΛΛΗΝΙΚΗ ΔΗΜΟΚΡΑΤΙΑ

**ΣΧΕΔΙΟ ΔΙΑΧΕΙΡΙΣΗΣ ΥΔΑΤΙΚΟΥ ΔΙΑΜΕΡΙΣΜΑΤΟΣ
ΒΟΡΕΙΑΣ ΠΕΛΟΠΟΝΝΗΣΟΥ (ΥΔ02)**

**ΠΡΟΤΕΙΝΟΜΕΝΟ ΔΙΚΤΥΟ ΠΑΡΑΚΟΛΟΥΘΗΣΗΣ
ΥΠΟΓΕΙΩΝ ΥΣ ΤΩΝ ΣΧΕΔΙΩΝ ΔΙΑΧΕΙΡΙΣΗΣ**

ΥΔ:02	ΛΑΠ: 27 - 28 - 45	ΑΡ.ΧΑΡΤΗ: 35.2
-------	-------------------	----------------

ΝΟΕΜΒΡΙΟΣ 2012



ΕΙΔΙΚΗ
ΓΡΑΜΜΑΤΕΙΑ
ΥΔΑΤΩΝ



ΥΠΟΥΡΓΕΙΟ
ΠΕΡΙΒΑΛΛΟΝΤΟΣ
ΕΝΕΡΓΕΙΑΣ &
ΚΛΙΜΑΤΙΚΗΣ
ΑΛΛΑΓΗΣ

www.ypeka.gr

Ειδική Γραμματεία Υδάτων,
Μ. Ιατρίδου 2 & Λεωφ. Κηφισίας 115 26 Αθήνα
Τηλ: 210 693 1265, 210 693 1253,
Φαξ: 210 699 4355, 210 699 4357
E-mail: info.egy@prv.ypeka.gr



ΕΥΡΩΠΑΪΚΗ ΕΝΩΣΗ
ΕΥΡΩΠΑΪΚΟ ΤΑΜΕΙΟ
ΠΕΡΙΦΕΡΕΙΑΚΗΣ ΑΝΑΠΤΥΞΗΣ



www.epperaa.gr



Με τη συγχρηματοδότηση της Ελλάδας και της Ευρωπαϊκής Ένωσης